

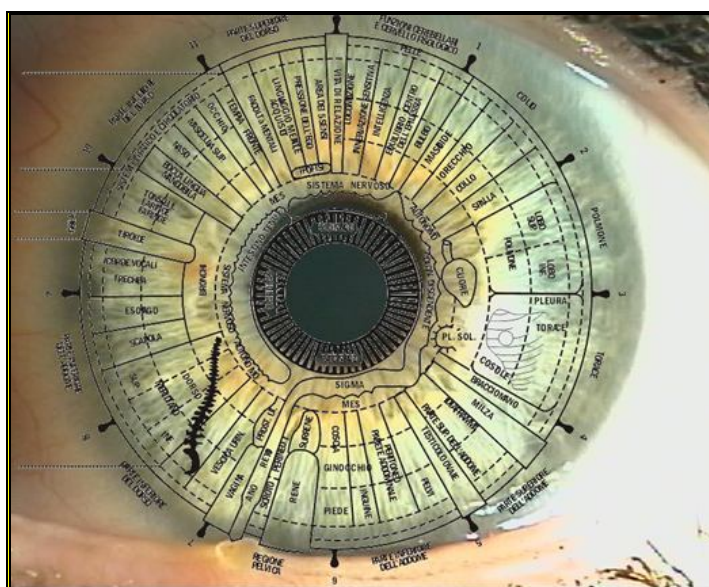

La soluzione software ideale per le esigenze dell'iridologo



SOMMARIO

Presentazione.....	4
Specifiche Tecniche per l'installazione.....	5
Versione dell'applicativo di riferimento.....	5
Avvio del programma.....	6
Alcuni trucchi per utilizzare Iridium EyeTech.....	6
Gli Hint	6
I I Menu Standard ed il Menu Speedbutton per l'accesso alle funzioni dell'applicativo	7
Le Finestre	7
I pulsanti.....	8
I menu: panoramica delle funzioni di servizio e utilità	9
Iridium EyeTech	9
Servizi	10
Gestione Password e Utente	10
Calcolatrice	10
Copie di sicurezza.....	11
Gestione Opzioni.....	11
Menu animati	11
Consigli di iridoscopia.....	12
Monitor Cartella Immagini	12
Help.....	12
About.....	12
Informazioni.....	12
Le Tabelle di supporto	13
Le Mappe	17
I Protocolli	19
Camera.....	20
Anagrafiche	22
Scheda singola.....	25
Immagini su Disco	26

MANUALE D'USO IRIDIUM EYETECHNS

Telecamera	26
Visualizzazione immagini acquisite.....	26
Confronto con le mappe	28
Confronto con altre iridi.....	29
Prescrizioni	29
Scheda multipla	30
Sezione Anagrafica.....	30
Confronto con altre iridi.....	31
Sezione Scheda Analitica 1	32
Sezione Scheda Analitica 2	32
Prescrizioni	33
Stampe	34
Stampa Scheda cliente	35
Stampa Prescrizione cliente	35
Stampa Iridi cliente -> Stampa prima Due iridi.....	35
Stampa Iridi cliente -> Stampa due immagini selezionate	36
Stampa Iridi cliente -> Stampa Multimmagine	36
Stampa doc. Privacy	36
Statistiche.....	37
Generali	37
Prodotti	37
Avanzate.....	38
APPENDICE A	39
Versione Iridium EyeTech di riferimento	39
Gestione Famiglie e Gruppi	39
Cattura immagini – implementazione acquisizione di 2 immagini.....	41
Mappe trasparenti – posizionamento con il mouse	42
Regolazione Contrasto e Luminosità dell'iride.....	43
Elaboratore immagini	43
Microscopio Virtuale.....	46
Conclusioni - Riferimenti.....	48

PRESENTAZIONE

Iridium EyeTech è un software estremamente specializzato, mirato al settore *iridologico*.

E' un applicativo specifico a supporto dell'attività di diagnosi e di prescrizione del naturopata-iridologo. ***Iridium EyeTech*** fornisce una vasta gamma di strumenti atti a svolgere il lavoro di acquisizione delle iridi del cliente per poi confrontarle con un'ampia documentazione a bordo del pacchetto stesso.

Iridium EyeTech è inoltre correlato di moltissime funzioni per *catalogare, confrontare e memorizzare* tutti i dati necessari a creare uno storico completo per ogni cliente. In tal modo è possibile gestire statistiche e terapie così da monitorare in maniera precisa e costante nel tempo eventuali miglioramenti del cliente confrontandolo eventualmente con altri per vederne similitudini o differenze.

La gestione molto avanzata di una vasta gamma di *mappe iridologiche* permette al professionista l'immediata consultazione, sia durante la sessione di visita che come oggetto di studio, permettendo una immediata comparazione con le iridi del cliente.

Sono inoltre presenti una serie di funzioni che consentono all'utente di ***Iridium EyeTech***, in maniera del tutto *user-friendly*, la visualizzazione e manipolazione delle iridi attraverso funzioni di Zoom, di spostamento immagini, di ingrandimento a tutto video e di ingrandimento simultaneo di entrambe le iridi. Oltre a questo sono presenti funzioni di sovrapposizione di una mappa completamente trasparente che permette di analizzare tutti i settori dell'iride sottostante mantenendo la documentazione in primo piano.

SPECIFICHE TECNICHE PER L'INSTALLAZIONE

Sviluppato con i sistemi più avanzati e completamente compatibile con tutti sistemi operativi Windows è un prodotto sviluppato con le più moderne tecnologie.

E' sufficiente un processore di nuova generazione pur mantenendo un'ottima compatibilità con sistemi anche datati e circa 40 MegaByte di spazio libero su Hard-Disk per l'istallazione. E' comunque necessario che il computer sia provvisto di scheda video di buona qualità per mantenere una buona fedeltà di cromatismo nell'acquisizione delle iridi.

VERSIONE DELL'APPLICATIVO DI RIFERIMENTO

Il presente manuale fa riferimento alla versione 7.55 di **Iridium EyeTech**.

Eventuali nuove implementazioni o modifiche rilevanti verranno documentate e distribuite con l'aggiornamento dell'applicativo a coloro che risulteranno regolarmente in possesso del contratto annuale di assistenza.

AVVIO DEL PROGRAMMA

Nel desktop è presente l'icona dell'applicativo



Accessibile anche da menu di windows

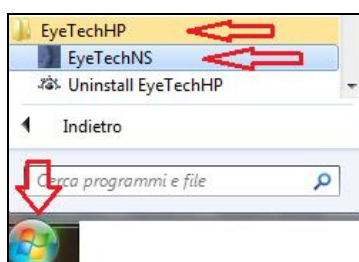

ALCUNI TRUCCHI PER UTILIZZARE IRIDIUM EYETECH

6

L'applicativo è dotato di caratteristiche comuni in tutte le funzioni-schermate allo scopo di agevolare l'apprendimento e l'utilizzo dello strumento.

GLI HINT

L'*Hint* è un commento che si attiva automaticamente attraverso il semplice posizionamento del mouse, senza alcun click, sopra ai pulsanti o menu. Apparirà la funzionalità ad esso collegata.



Figura 1 - Hint su menu



Figura 2 - Hint su pulsante

MANUALE D'USO IRIDIUM EYETECHNS

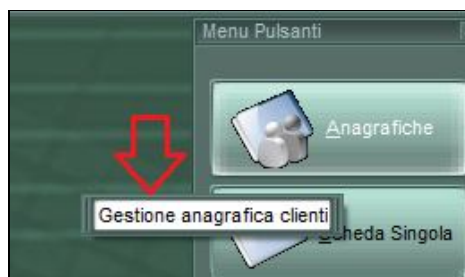
IL MENU STANDARD ED IL MENU SPEEDBUTTON PER L'ACCESSO ALLE FUNZIONI DELL'APPLICATIVO

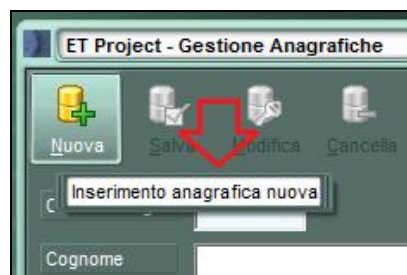

Il menu Standard compare nella banda in alto a sinistra dell'applicativo e consente di accedere a tutte le funzionalità dell'applicativo che saranno illustrate nei prossimi capitoli.

Per coloro che hanno consuetudine con l'uso della tastiera, ad alcune voci sono abbinate delle combinazioni di tasti per un rapido accesso alle funzioni principali.



Particolare attenzione va rivolta alla voce di menu *Iridium EyeTech* che viene proposta anche sottoforma di *speedbutton*, alla destra dello schermo, per un accesso immediato alle funzioni principali dell'applicativo: le Anagrafiche Clienti, le Schede, i Protocolli, le Mappe, le Tabelle, la Videocamera e le Statistiche.



LE FINESTRE

Ogni finestra può essere posizionata in un punto qualsiasi dello schermo, semplicemente trascinandola con il mouse utilizzando la barra del titolo.

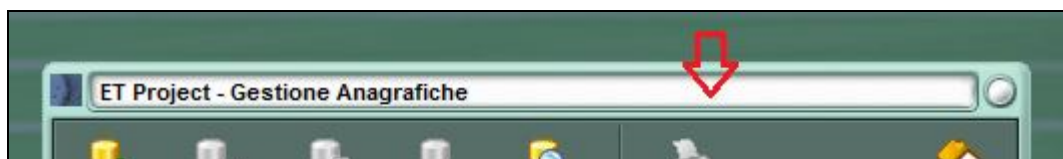

MANUALE D'USO IRIDIUM EYETECHNS

Alla successiva visualizzazione della finestra questa ricomparirà nell'ultima posizione in cui l'utente l'ha collocata. Questo consente di poter visualizzare anche informazioni coperte in caso di finestre multiple (vedi caso di scheda singola e visualizzazione delle iridi del cliente).

Alcune finestre sono composte da più sezioni, accessibili con un click nella corrispettiva "linguetta"

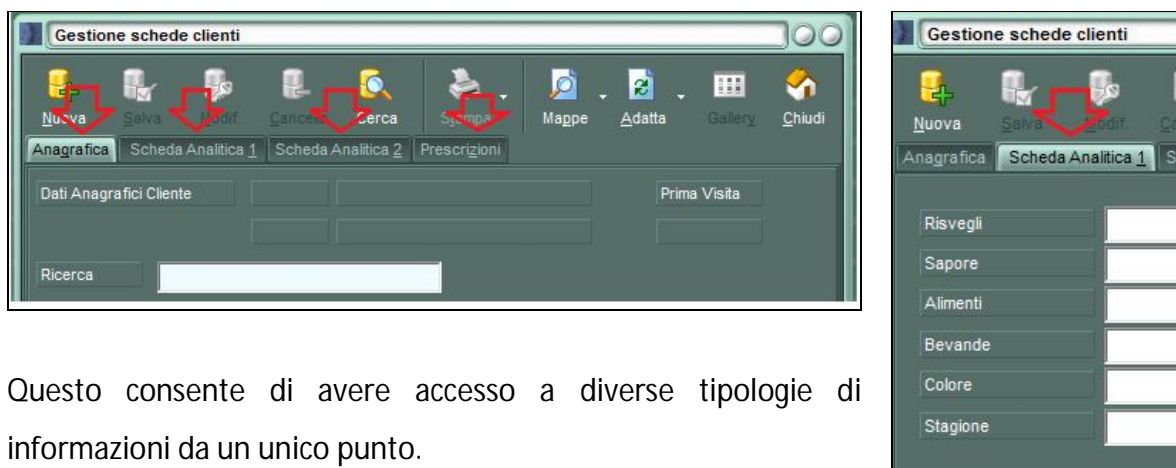

Questo consente di avere accesso a diverse tipologie di informazioni da un unico punto.

I PULSANTI

Ogni pulsante è rappresentato da un'immagine intuitiva e da una descrizione

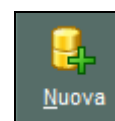
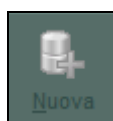

Pulsante non attivo : non è possibile attivare la funzione specifica

Pulsante attivo : è possibile attivare la funzione specifica

La freccia accanto ad alcuni pulsanti indica che con un click si accede a sottofunzioni più specifiche

MANUALE D'USO IRIDIUM EYETECHNS



Figura 3 - esempio di pulsante con più funzioni



Figura 4 - attivazione delle sottofunzioni

I MENU: PANORAMICA DELLE FUNZIONI DI SERVIZIO E UTILITÀ

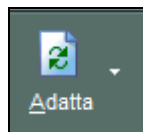

Alcune voci/sottovoci di menu sono visualizzate, ma non attive perché non comprese nella versione base, ma eventualmente acquistabili come moduli aggiuntivi. Come ad esempio le Applicazioni:

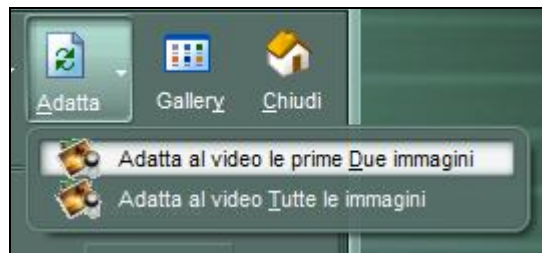
- Testo Cromatico
- Test Diatesico
- Test Costituzionale Energetico
- Manuale Fisiognomico



IRIDIUM EYETECH

Questa voce corrisponde al cuore dell'applicativo e infatti da accesso alle principali funzionalità per gestire i clienti, le visite, i protocolli, le tabelle e le statistiche. Tutte voci da cui sarà possibile accedere direttamente dalla barra dei pulsanti a destra dello schermo (speedbutton).

Per questa voce di menu è stato predisposto un apposito capitolo.

MANUALE D'USO IRIDIUM EYETECHNS

SERVIZI



Il **menu Servizi** è così composto:

- Dati Azienda
- Gestione PassWord
- Utente EyeTech NS
- Calcolatrice
- Copie di Sicurezza
- Gestione Opzioni
- Menu Animati
- Consigli Iridoscopia
- Monitor Cartella Immagini

Dati Azienda

Sono visualizzati i dati dell'Azienda e della licenza d'uso attivata per avere diritto all'assistenza e ai successivi aggiornamenti (tramite regolare contratto di assistenza e manutenzione).

Le stampe dell'applicativo utilizzano i dati anagrafici qui specificati.

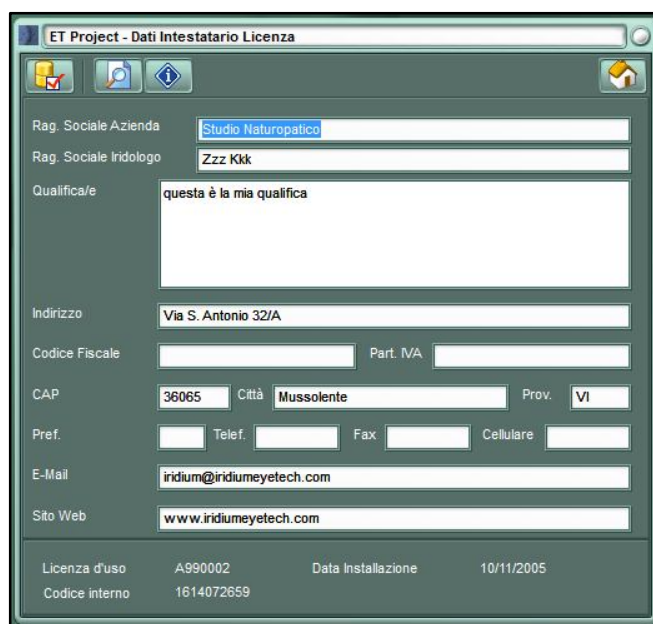

ET Project - Dati Intestatario Licenza			
Rag. Sociale Azienda	Studio Naturopatico		
Rag. Sociale Iridologo	Zzz Kkk		
Qualifica/e	questa è la mia qualifica		
Indirizzo	Via S. Antonio 32/A		
Codice Fiscale		Part. IVA	
CAP	36065	Città	Mussolente
Prov.	VI		
Pref.		Telef.	
Fax		Cellulare	
E-Mail	iridium@iridiumeyetech.com		
Sito Web	www.iridiumeyetech.com		
Licenza d'uso	A990002	Data Installazione	10/11/2005
Codice interno	1614072659		

Gestione Password e Utente

L'applicativo è predisposto per l'utilizzo da parte di più utenti con relativa password. Funzione in via di sviluppo.

Calcolatrice

Si attiva una calcolatrice

MANUALE D'USO IRIDIUM EYETECHNS

Copie di sicurezza

Permette di salvare l'intero database e le immagini catturate su un supporto esterno, come ad esempio una chiavetta USB oppure un HD di rete.

E' possibile selezionare la cartella di salvataggio (*C:\Applicativi\BackupET*), salvare la nuova Path ed avviare la funzione.

A seconda della quantità di informazioni, delle foto contenute nel vostro **Iridium EyeTech** e della destinazione scelta, l'operazione potrebbe richiedere alcuni minuti.

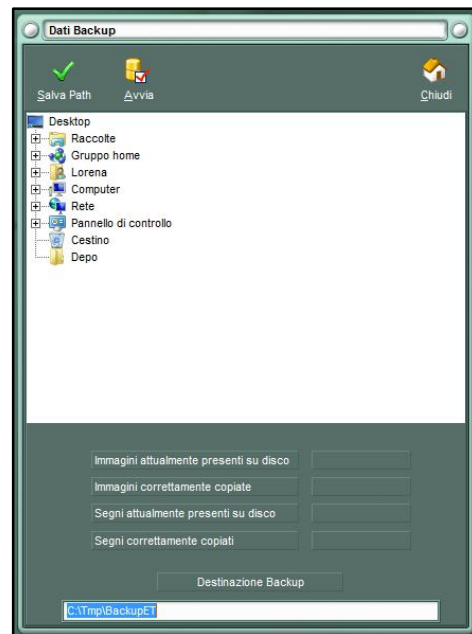

Gestione Opzioni

Sono visualizzate le opzioni attivate con questa versione dell'applicativo. Attenzione questa è una funzione di esclusiva visualizzazione delle funzioni attivate nella vostra versione di **Iridium EyeTech**.

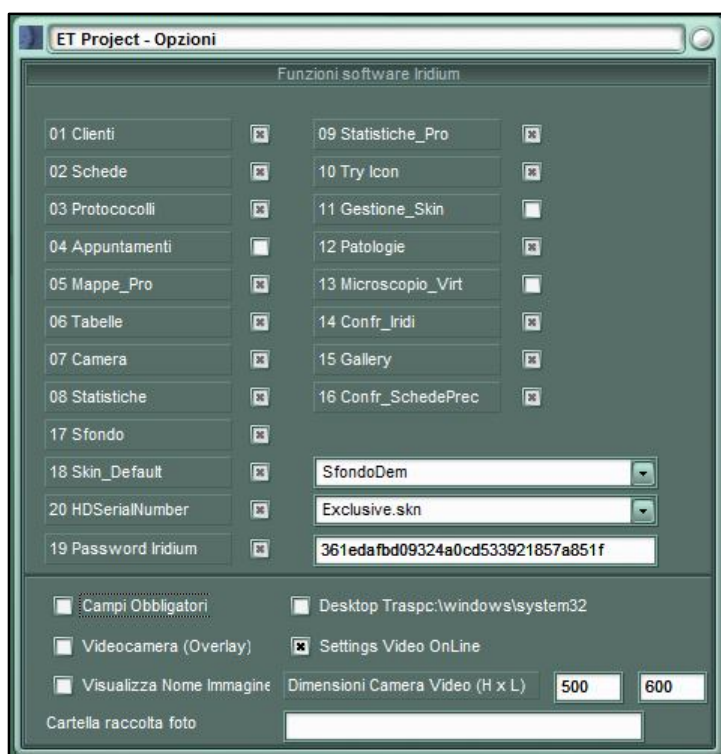

Menu animati

Funzione specialistica per alcune versioni di Sistemi Operativi più datati.

Consigli di iridoscopia

Tabella dov'è possibile inserire i consigli di Iridoscopia che poi sarà possibile utilizzare in fase di inserimento schede clienti.

Monitor Cartella Immagini

E' una funzione che consente di verificare lo stato delle immagini acquisite. Quante sono in totale presenti a bordo del vostro **Iridium EyeTech** e quante di queste non collegate a clienti o schede; effettua la cancellazione delle immagini adattate per le varie stampe allo scopo di liberare spazio su disco.

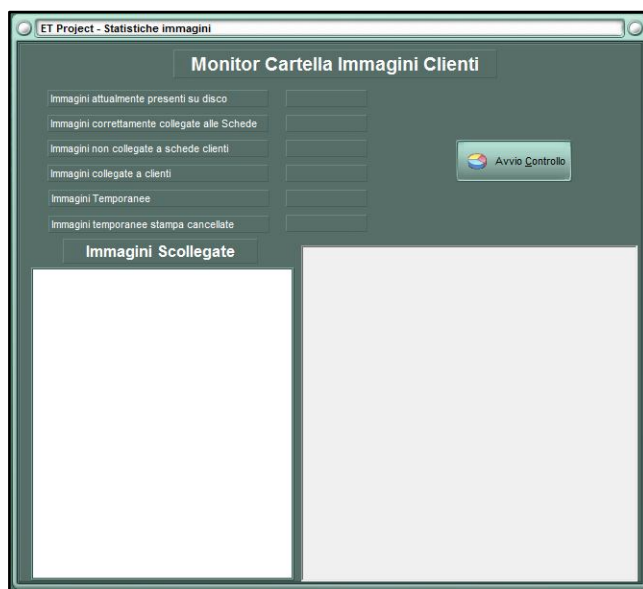

HELP

12

About

In una piccola finestra scorrono le informazioni relative alla versione dell'applicativo, al Team di Sviluppo e i suoi riferimenti.

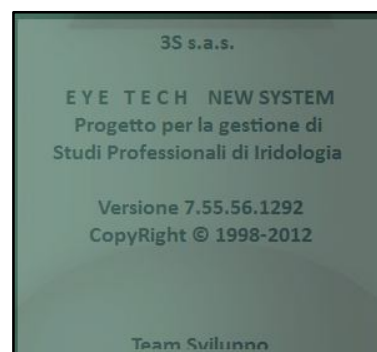

Informazioni

È di fondamentale importanza quando il nostro servizio di assistenza vi chiederà qual è la versione del vostro applicativo. Questo permetterà, al nostro personale, di procedere in maniera mirata alle attività di assistenza oppure a eventuali aggiornamenti del sistema.

LE TABELLE DI SUPPORTO

La sezione delle tabelle mette a disposizione dell'iridologo una vasta bibliografia su tutte le caratteristiche delle varie tipologie di iride riscontrabili. Attraverso questa ampia documentazione, correlata da molte immagini di esempio, risulta immediato un eventuale riscontro tra le iridi che sono a bordo del programma e quelle che acquisite attraverso le visite ai clienti.

E' una funzione molto utile per effettuare confronti ai fini di studio, di analisi, di prescrizione.

Altra funzionalità importantissima riguarda i dati espressi nelle tabelle. Sono importanti perché vengono poi proposti nella scheda relativa alla visita, permettendo una rapida ed univoca compilazione della stessa e consentendo poi di effettuare studi statistici senza possibilità di errore.

Si accede alle tabelle dal menu standard *Iridium EyeTech* -> *Tabelle* o direttamente dalla *speedbutton* dal pulsante *Tabelle*. La modalità di gestione delle tabelle è la medesima, per comodità verrà di seguito illustrato il caso delle Lacune.

13

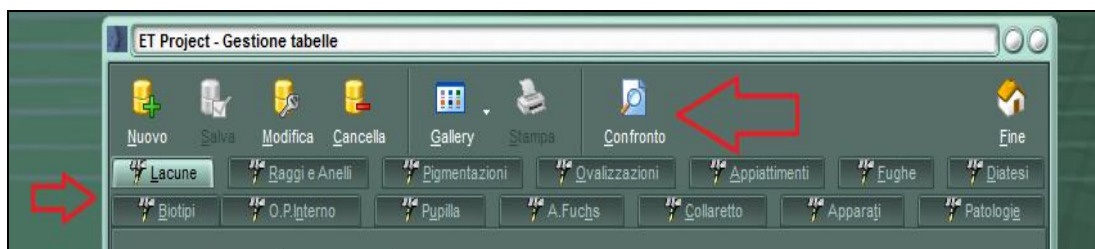

La prima serie di pulsanti serve per la gestione vera e propria della tabella e dei suoi valori, mentre per cambiare la tabella di riferimento su cui lavorare si utilizza la seconda serie di pulsanti.

I valori contenuti nelle tabelle si possono selezionare dalla griglia sottostante della stessa finestra; con la conseguente visualizzazione dell'eventuale immagine associata (click con il tasto sinistro del mouse per ingrandire l'immagine, per rimpicciolirla usare il tasto destro. Lo stesso risultato si consegue attraverso la rotella stessa del mouse).

MANUALE D'USO IRIDIUM EYETECHNS

Cod. ▾	Descrizione ▾	Note
1	Lacuna segno chiuso:	debolezza d
2	Lacuna gigante	diabete mel
3	Lacuna negativa	indicazioni:
4	Lacuna a gambo	(Note)
5	Lacuna a scarpa o doppia	(Note)
6	Lacune gemelle	(Note)
7	Lacune a tegola	(Note)
8	Lacuna a fiore cruciforme	(Note)
9	Iride a margherita	(Note)
10	Lacuna aperta	(Note)
11	Lacuna a medusa	(Note)
12	Emilacuna	(Note)
13	Lacune a becco	(Note)
14	Lacune a siluro o lancetta	(Note)



Ogni valore, ad esclusione delle patologie, è così strutturato:

Codice	3	Descrizione	Lacuna negativa
Note	indicazioni: disturbi del ricambio con particolare riferimento a forme fruste di gotta o a neuro e angio- patie su base diabetica. condizione di stasi negli organi corrispondenti a seguito di processi di carat-		

Codice Valore univoco progressivo assegnato dal sistema in caso di nuovo codice. Si suggerisce di non variare manualmente tale valore.

Descrizione Descrizione breve di 50 caratteri

Note Descrizione estesa

I campi sopra illustrati si attivano una volta selezionata la funzione desiderata per la manipolazione degli stessi.

Una volta selezionata la tabella, ed eventualmente il valore desiderato è possibile:

Pulsante

Funzione

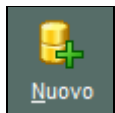

Inserire un nuovo valore



Salvare il nuovo inserimento o le modifiche effettuate

MANUALE D'USO IRIDIUM EYETECHNS

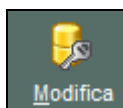

Modificare il valore selezionato



Annullare l'operazione in atto sia di nuovo inserimento che di modifica

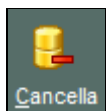

Cancellare definitivamente il valore dalla tabella

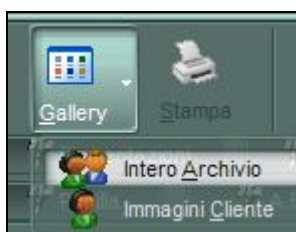

Il pulsante *Gallery* consente di abbinare, a uno dei valori selezionati nelle tabelle, un'immagine scegliendola dall'Intero Archivio (i tempi di caricamento sono in funzione del numero di immagini pre-caricate e delle vostre acquisizioni) o selezionandola da un determinato cliente.

A pre-caricamento avvenuto sarà sufficiente, dall'anteprima sotto la griglia, eseguire un doppio click sull'immagine per completare l'associazione dell'iride alla determinata voce di tabella.



In questo modo l'iridologo è libero di abbinare, in qualsiasi momento e in modo autonomo, le immagini ai valori, sia che essi siano nuovi o già pre-caricati.

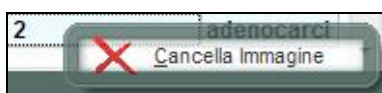

Per cancellare il collegamento dell'immagine abbinata al valore è sufficiente premere il tasto destro del mouse sulla griglia in corrispondenza del valore desiderato.

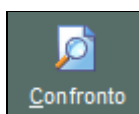

Consente di visualizzare per un confronto la foto del valore selezionato con le iridi di un particolare cliente di una determinata visita.

MANUALE D'USO IRIDIUM EYETECHNS

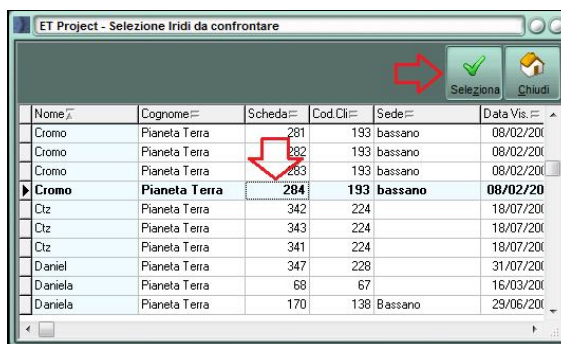

Compaiono due nuove finestre autonome con le iridi del cliente.



Note:

- tali finestre sono ridimensionabili; si ricorda che tale operazione¹⁶ comporterà la successiva apertura della finestra alle ultime dimensioni impostate
- è possibile effettuare lo zoom dell'immagine utilizzando il tasto sinistro del mouse per ingrandirla e il tasto destro per rimpicciolirla.
- prima di effettuare un nuovo confronto chiudere tali finestre

La sezione delle tabelle denominata *Patologie* è, sostanzialmente, un archivio contenente la maggior parte delle patologie con le descrizioni e la codifica di legge. È possibile gestire completamente le patologie, inserendone di nuove, correggendo le presenti o aggiungendo eventuali note di completamento.

MANUALE D'USO IRIDIUM EYETECHNS

LE MAPPE

Si possono consultare una serie di mappe iridologiche direttamente dallo *speedbutton*-> *Mappe* e scegliendo quella desiderata. Di seguito alcuni esempi.

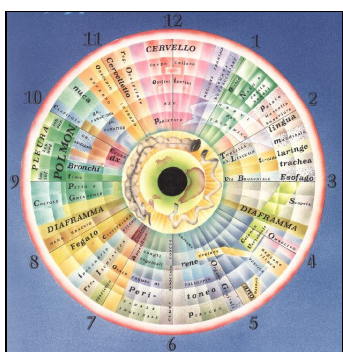

Costacurta New

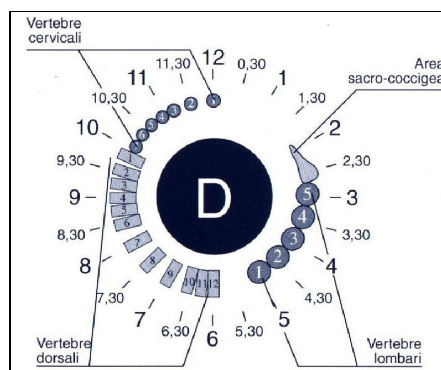

Schiena

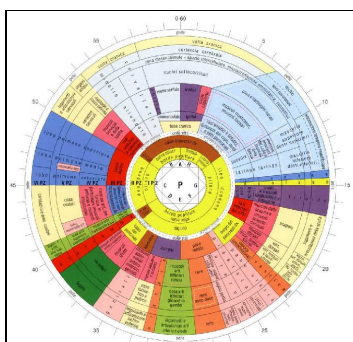

Gazzola

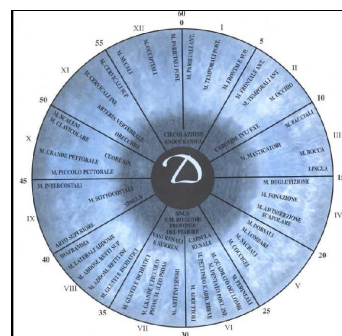

Gazzola Muscolare

Per ognuna è presente sia l'iride destra che la sinistra.

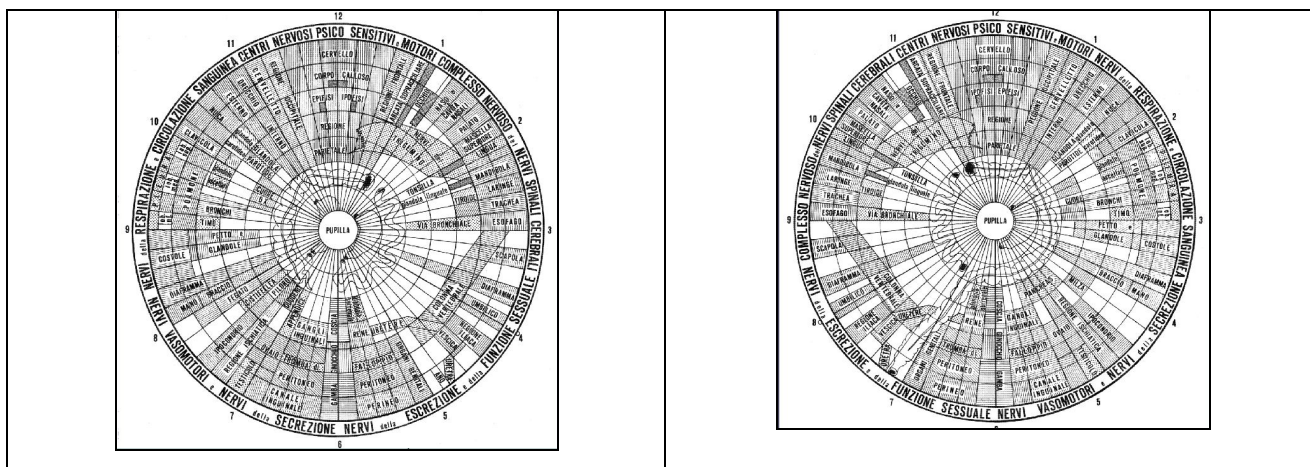

Per tutte le mappe sono attive delle funzioni, attivabili da appositi pulsanti:

Zom ++ e Zoom --



Ingrandire e rimpicciolire l'immagine utilizzando la rotellina del mouse

Ingrandire e rimpicciolire l'immagine utilizzando gli strumenti presenti in basso a sinistra della finestra:

- scegliendo la percentuale di visualizzazione (fit indica adattare l'immagine alla dimensione della finestra)
- spostando il cursore

Rimanendo nella stessa finestra caricare un'altra mappa.

Spostarsi per la stessa mappa a video dall'iride destra a quella sinistra.

Attiva e disattiva il menu Zoom

Chiudere la mappa

Le mappe sono richiamabili anche all'interno delle schede riguardanti le visite per poter fare un confronto con l'iride del cliente. Tale funzione viene spiegata nel capitolo dedicato alle Schede Iridologiche.

MANUALE D'USO IRIDIUM EYETECHNS

I PROTOCOLLI

I protocolli sono i rimedi Herboplanet pre-caricati nell'applicativo.

Per ogni protocollo oltre al codice, la descrizione e un prezzo indicativo è presente l'indicazione della posologia.

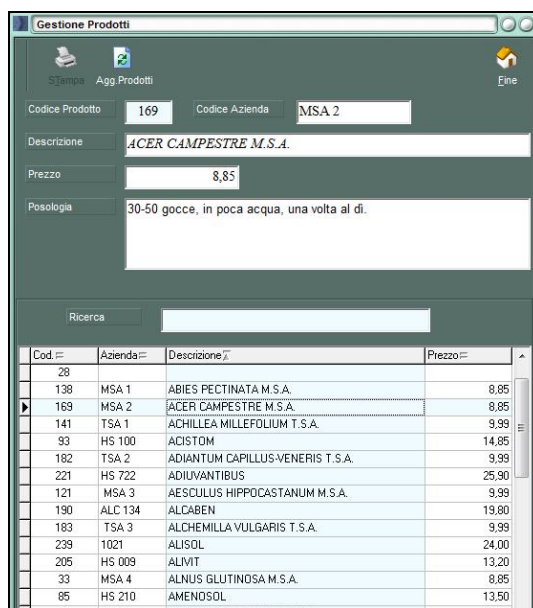

The screenshot shows a software window titled 'Gestione Prodotti'. It contains a form with the following fields:

- Codice Prodotto:** 169
- Codice Azienda:** MSA 2
- Descrizione:** ACER CAMPESTRE M.S.A.
- Prezzo:** 8,85
- Posologia:** 30-50 gocce, in poca acqua, una volta al di.

Below the form is a search bar labeled 'Ricerca'. At the bottom is a table with the following columns: Cod., Azienda, Descrizione, and Prezzo.

Cod.	Azienda	Descrizione	Prezzo
28			
138	MSA 1	ABIES PECTINATA M.S.A.	8,85
169	MSA 2	ACER CAMPESTRE M.S.A.	8,85
141	TSA 1	ACHILLEA MILLEFOLIUM T.S.A.	9,99
93	HS 100	ADISTOM	14,85
182	TSA 2	ADIANTUM CAPILLUS-VENERIS T.S.A.	9,99
221	HS 722	ADIUVANTIBUS	25,90
121	MSA 3	AESCULUS HIPPOCASTANUM M.S.A.	9,99
190	ALC 134	ALCABEN	19,80
183	TSA 3	ALCHEMILLA VULGARIS T.S.A.	9,99
239	1021	ALISOL	24,00
205	HS 009	ALIVIT	13,20
33	MSA 4	ALNUS GLUTINOSA M.S.A.	8,85
85	HS 210	AMENOSOL	13,50

Tramite il pulsante Aggiorna è possibile caricare il prontuario di aggiornamento inviato da Herboplanet contenente i nuovi prodotti o l'aggiornamento a quelli già presenti nel Database.

MANUALE D'USO IRIDIUM EYETECHNS

CAMERA

Questa funzione, accessibile direttamente dal *speedbutton*-> *Camera*, consente di acquisire le iridi senza nessun abbinamento con una scheda anagrafica, quindi per una visione immediata senza salvataggio delle immagini.

Questo capitolo è utile per capire come fotografare le iridi, poiché dalle schede relative alle visite viene richiamata proprio questa finestra:

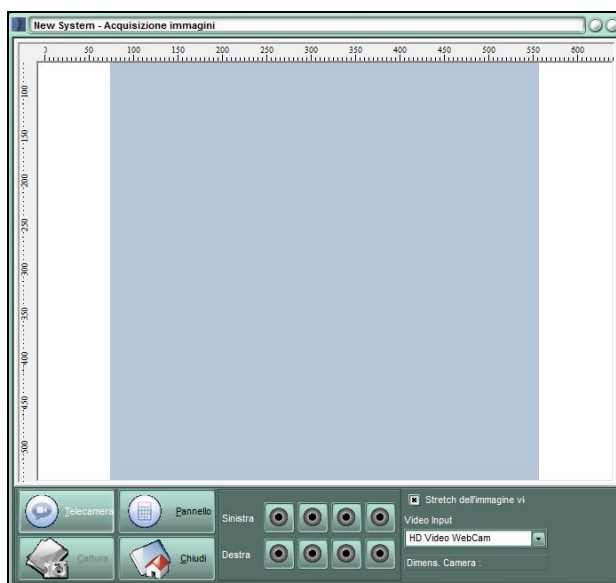

20

Iridium EyeTech rileva automaticamente i dispositivi video collegati (web cam, iridocamera...), pertanto come primo passo è necessario specificare il dispositivo che si vuol utilizzare:



Successivamente premere il pulsante *Telecamera*, poi *Collega Telecamera*, ed infine *Cattura*:



MANUALE D'USO IRIDIUM EYETECHNS

In sequenza, per tutti gli scatti che volete eseguire fino ad un massimo di quattro per iride, premere il pulsante corrispondente nel pannello delle iridi:



Ad ogni scatto apparirà una piccola finestra, poi ridimensionabile a piacere, contenente l'immagine dell'iride selezionata.

Nell'esempio dimostrativo abbiamo una foto per l'iride sinistra e due per la destra.

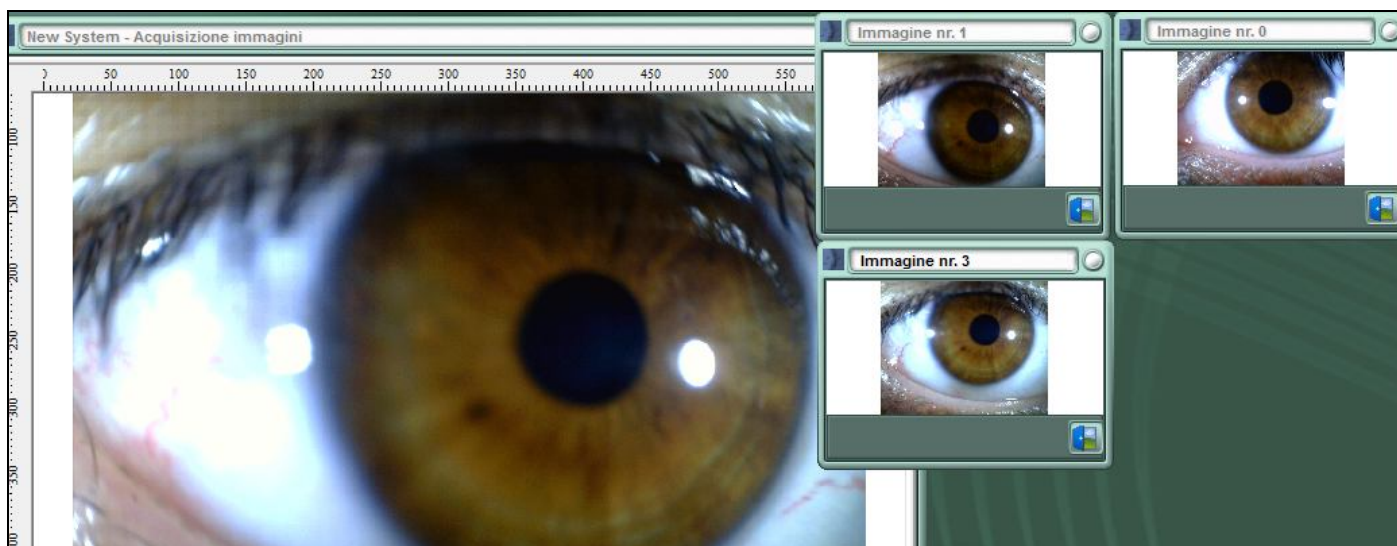

IMPORTANTE:

- prima di chiudere la finestra scollegare la telecamera



- **Importante.** In questa specifica funzione gli scatti effettuati non vengono memorizzati. Le immagini saranno invece regolarmente salvate solo nelle funzioni *Scheda Singola* e *Scheda Multipla*

MANUALE D'USO IRIDIUM EYETECHNS

ANAGRAFICHE

La scheda anagrafica consente di memorizzare i dati necessari a identificare il cliente per poi effettuare una visita (*Scheda Singola*) o iniziare un percorso terapeutico (*Scheda Multipla*).

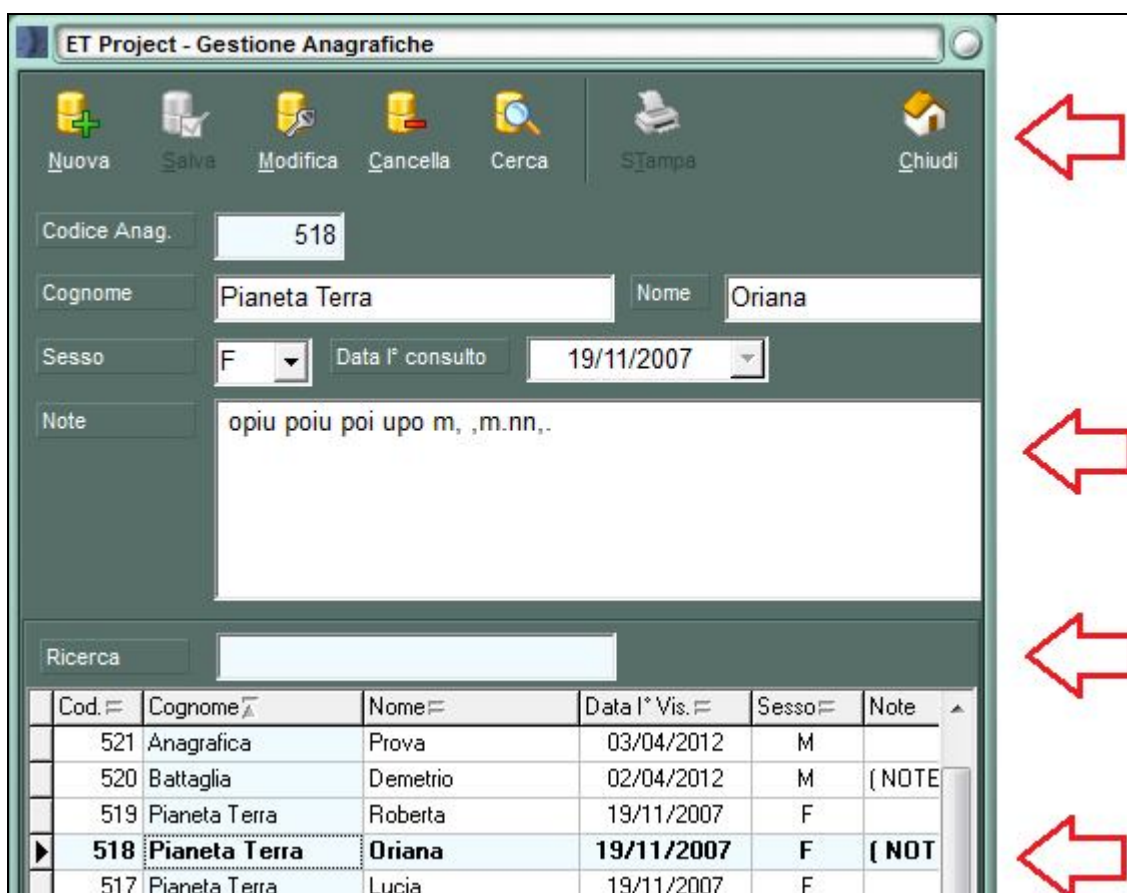

ET Project - Gestione Anagrafiche

Codice Anag.

Cognome
 Nome

Sesso
 Data 1° consulto

Note

Ricerca

	Cod.	Cognome	Nome	Data 1° Vis.	Sesso	Note
	521	Anagrafica	Prova	03/04/2012	M	
	520	Battaglia	Demetrio	02/04/2012	M	(NOTE
	519	Pianeta Terra	Roberta	19/11/2007	F	
▶	518	Pianeta Terra	Oriana	19/11/2007	F	(NOT
	517	Pianeta Terra	Lucia	19/11/2007	F	

Come illustrato nei precedenti capitoli, sono attivi dei pulsanti che consentono di gestire le schede anagrafiche; crearne di nuove, modificarle, salvarle o cancellarle.

Il codice anagrafica è un progressivo assegnato automaticamente dall'applicativo per identificare in modo univoco il cliente, del quale poi si specificano: cognome, nome, sesso, la data del primo consulto ed eventuali note.

Il campo *Ricerca* consente di effettuare una ricerca rapida nella griglia delle anagrafiche. Per procedere alla ricerca è necessario prima cliccare sul titolo della colonna Cognome o Nome e così

MANUALE D'USO IRIDIUM EYETECHNS

identificare il campo che si andrà poi a scrivere nell'apposita casella di ricerca. La ricerca si avvia progressivamente al digitare delle lettere nell'apposita casella.

Da questo momento, per selezionare la scheda, è sufficiente un doppio click sulla riga desiderata della griglia.

Ricerca					
MAR					
Cod. F	Cognome F	Nome F	Data I° Vis. F	Sesso F	
418	Pianeta Terra	Manuela	24/02/2006	F	
246	Pianeta Terra	Manuele	11/12/2002	M	
302	Pianeta Terra	Mara	15/11/2003	F	
82	Pianeta Terra	Marco	05/04/2001	M	
118	Pianeta Terra	Marco	26/05/2001	M	
217	Pianeta Terra	Marco	12/06/2002	M	

Se invece viene utilizzato il pulsante *Cerca*, un'apposita finestra richiede di inserire il nominativo da ricercare, un periodo di tempo che includa la prima visita e la specifica se ricercare per nome o cognome.



Dall'esito ricerca, scegliere l'anagrafica con un doppio click

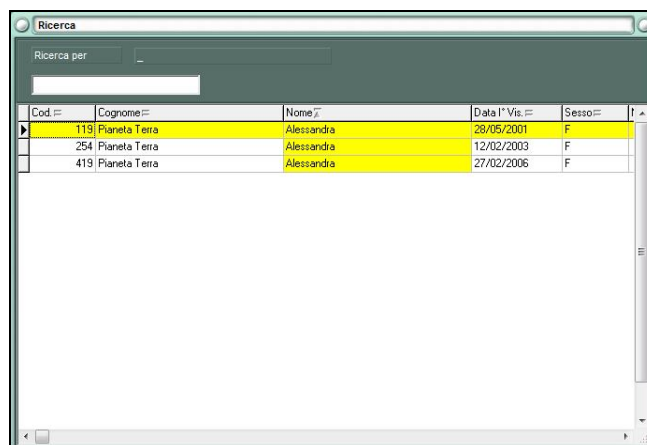

Ricerca				
Ricerca per				
Cod. F	Cognome F	Nome F	Data I° Vis. F	Sesso F
119	Pianeta Terra	Alessandra	28/05/2001	F
254	Pianeta Terra	Alessandra	12/02/2003	F
419	Pianeta Terra	Alessandra	27/02/2006	F

MANUALE D'USO IRIDIUM EYETECHNS

Verrà visualizzata solo la scheda desiderata

Codice Anag.

Cognome Nome

Sesso Data 1° consulto

Note

Ricerca

	Cod.	Cognome	Nome	Data 1° Vis.	Sesso	Note
▶	254	Pianeta Terra	Alessandra	12/02/2003	F	

Per tornare a visualizzare l'intero elenco è sufficiente eseguire un singolo click sul campo *Ricerca* che metterà nuovamente a disposizione l'intero elenco di anagrafiche.

MANUALE D'USO IRIDIUM EYETECHNS

SCHEDA SINGOLA

La *Scheda Singola* consente di memorizzare i dati di una singola visita/controllo, oppure per quei cliente di cui non si necessita tener traccia del percorso terapeutico, ogni volta si possono infatti "sovrascrivere" i dati raccolti dal precedente incontro e si possono catturare fino a otto immagini e non oltre.

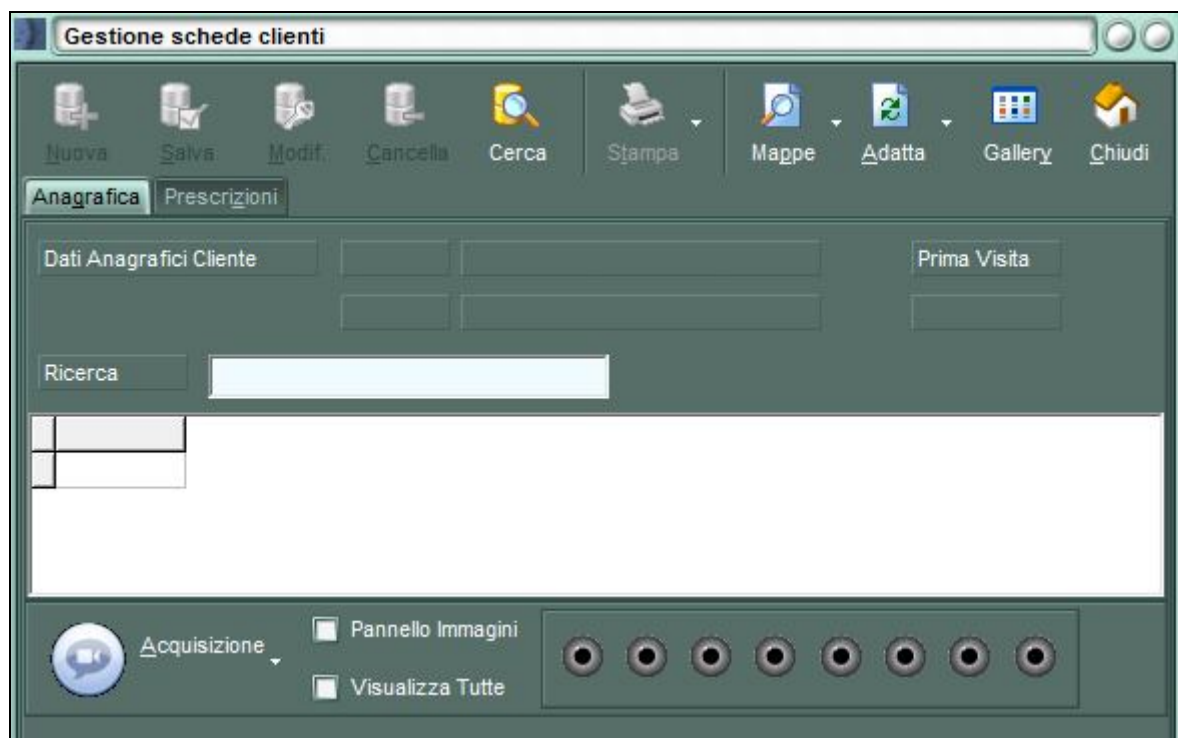

25

Prima di tutto è necessario assegnare l'anagrafica. Il pulsante *Cerca* apre la finestra delle schede anagrafiche dove ricercare il cliente desiderato oppure crearne uno di nuovo.

Una volta identificato il cliente sarà sufficiente premere il pulsante *Seleziona* perché venga caricato nella Scheda Singola e iniziare l'acquisizione delle iridi.

E' possibile acquisire le immagini in due modi, con l'utilizzo della Telecamera o, se già esistenti, direttamente da un supporto esterno o da disco fisso.



MANUALE D'USO IRIDIUM EYETECHNS

IMMAGINI SU DISCO



Per ogni iride si possono abbinare 4 immagini.

È sufficiente un click sull'icona dell'iride desiderata per attivare la ricerca sul proprio disco fisso o su altri supporti.



TELECAMERA

Si attiva l'acquisizione con la telecamera, vedesi il capitolo dedicato *Camera*.

VISUALIZZAZIONE IMMAGINI ACQUISITE

Per visualizzare le immagini basta selezionare l'opzione *Visualizza Tutte* oppure un click sull'icona di ogni singola iride.

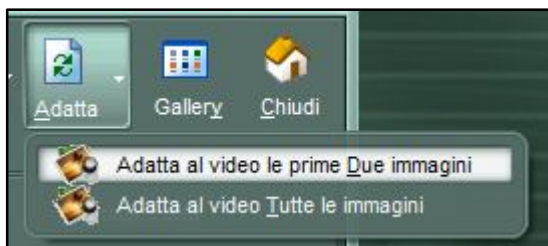
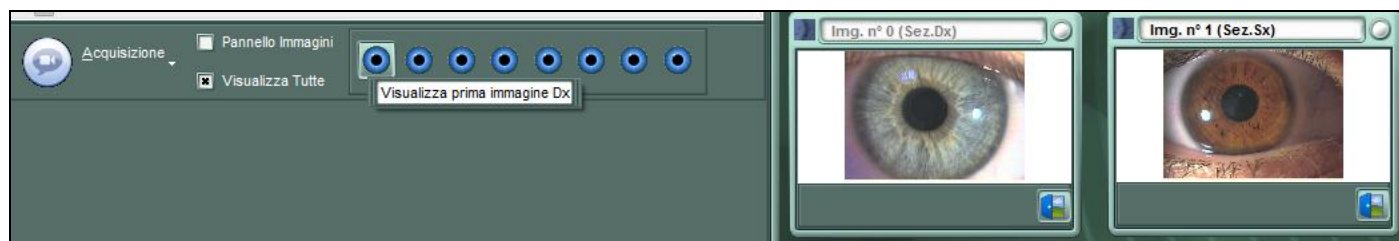

Ogni finestra delle iridi può essere ridimensionata, oppure si può utilizzare la funzione automatica Adatta

Adatta al video le prime Due immagini: ingrandisce a tutto video la prima iride sinistra e destra

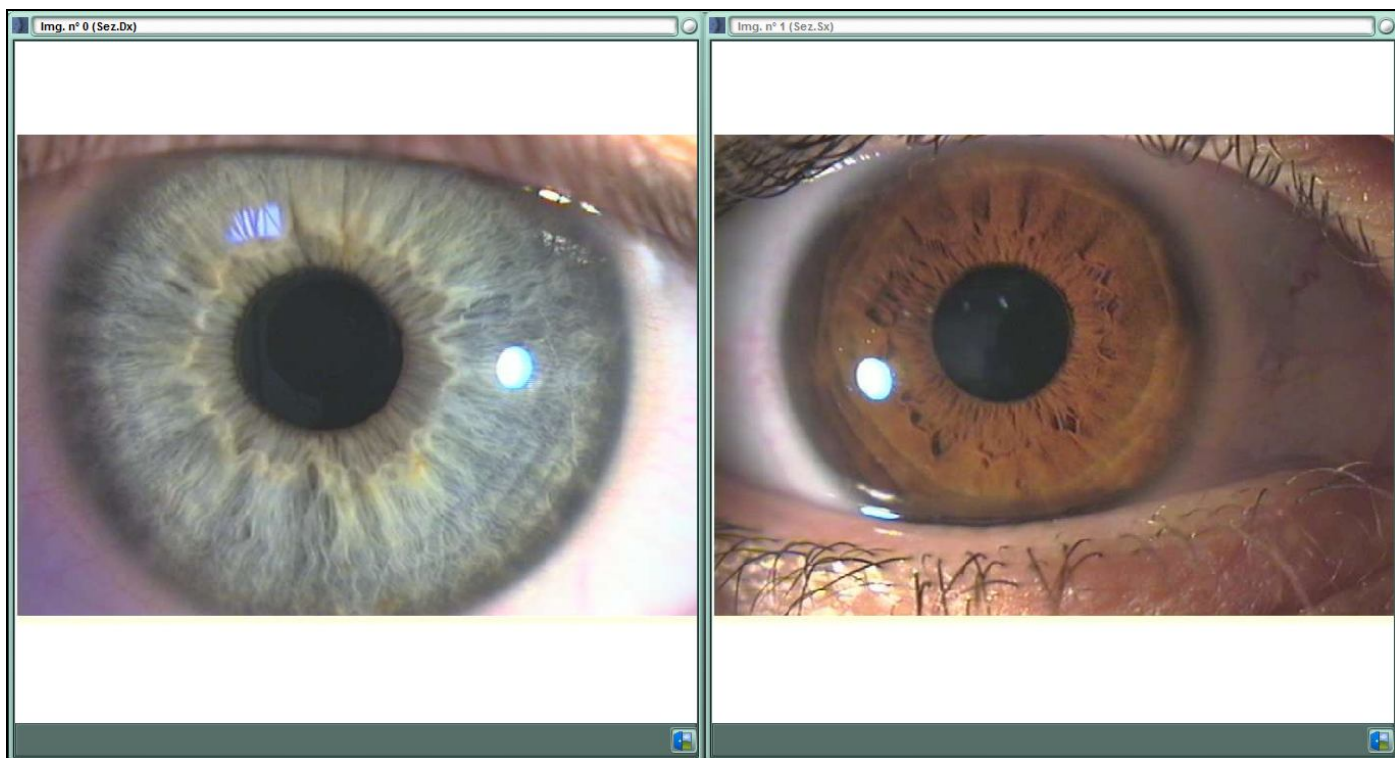

27

Adatta al video tutte le immagini ridimensiona le immagini per visualizzarle a video assieme alla Scheda Singola.

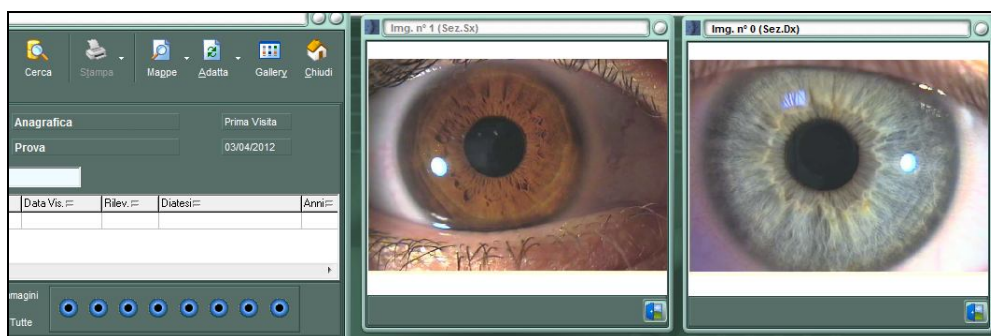

MANUALE D'USO IRIDIUM EYETECHNS

CONFRONTO CON LE MAPPE

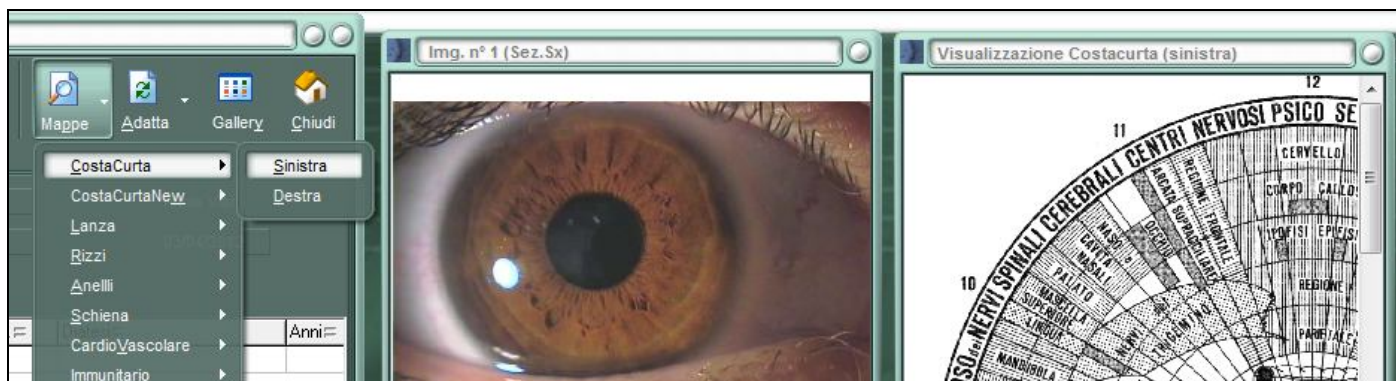

Una volta visualizzate le iridi è possibile compararle a video con le *Mappe*. Sarà sufficiente scegliere se caricare la corrispondente di destra o di sinistra; la mappa verrà visualizzata nella finestra "opposta". Per ritornare a visualizzare l'iride originaria sovrascritta dalla mappa sarà necessario richiamarla dal pannello. Nell'esempio proposto la prima iride destra.



28

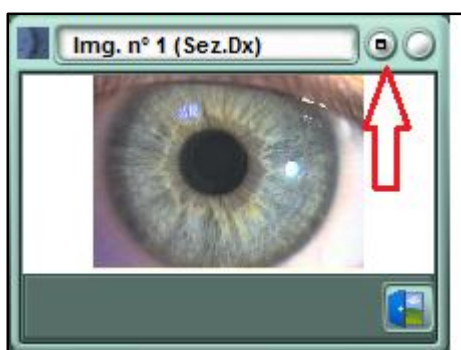

Se si ingrandisce un'iride a tutto video, sulla finestra compaiono dei nuovi pulsanti per consentire la sovrapposizione di una mappa trasparente (Jensen). È possibile un'ampia gamma di funzioni per spostare e centrare la mappa sull'iride.



Scelta della mappa da caricare



Zoom dell'iride



Posizionamento mappa

Utilizzando queste funzioni si ottiene una mappatura precisa sopra l'iride.

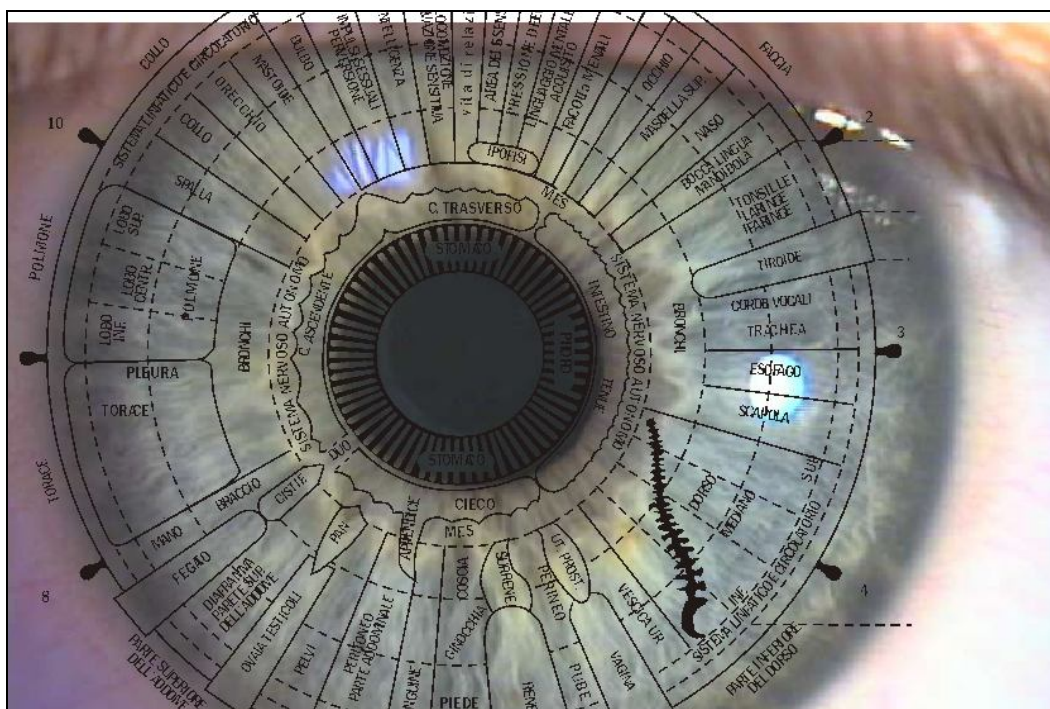

CONFRONTO CON ALTRE IRIDI

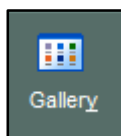

E' possibile confrontare un'iride con un'altra caricata utilizzando la *Gallery*. Si fa presente che il tempo di caricamento può richiedere anche qualche minuto, a seconda di quante immagini sono presenti a bordo dell'applicativo.



confronto.

PRESCRIZIONI

Questa funzione è disabilitata nella Scheda Singola.

MANUALE D'USO IRIDIUM EYETECHNS

SCHEDA MULTIPLA

La Scheda Multipla consente una anamnesi completa e, per ogni cliente, è possibile gestire più di una visita mantenendone la cronistoria.

Come per la *Scheda Singola* con il pulsante *Cerca* si trova o si inserisce l'anagrafica cliente per poi iniziare a gestire la visita vera e propria.

SEZIONE ANAGRAFICA

Sotto i dati anagrafici, nella griglia, si può scegliere quale visita caricare a video; mentre con i pulsanti soprastanti è possibile inserire una nuova visita o modificare la scheda in corso.

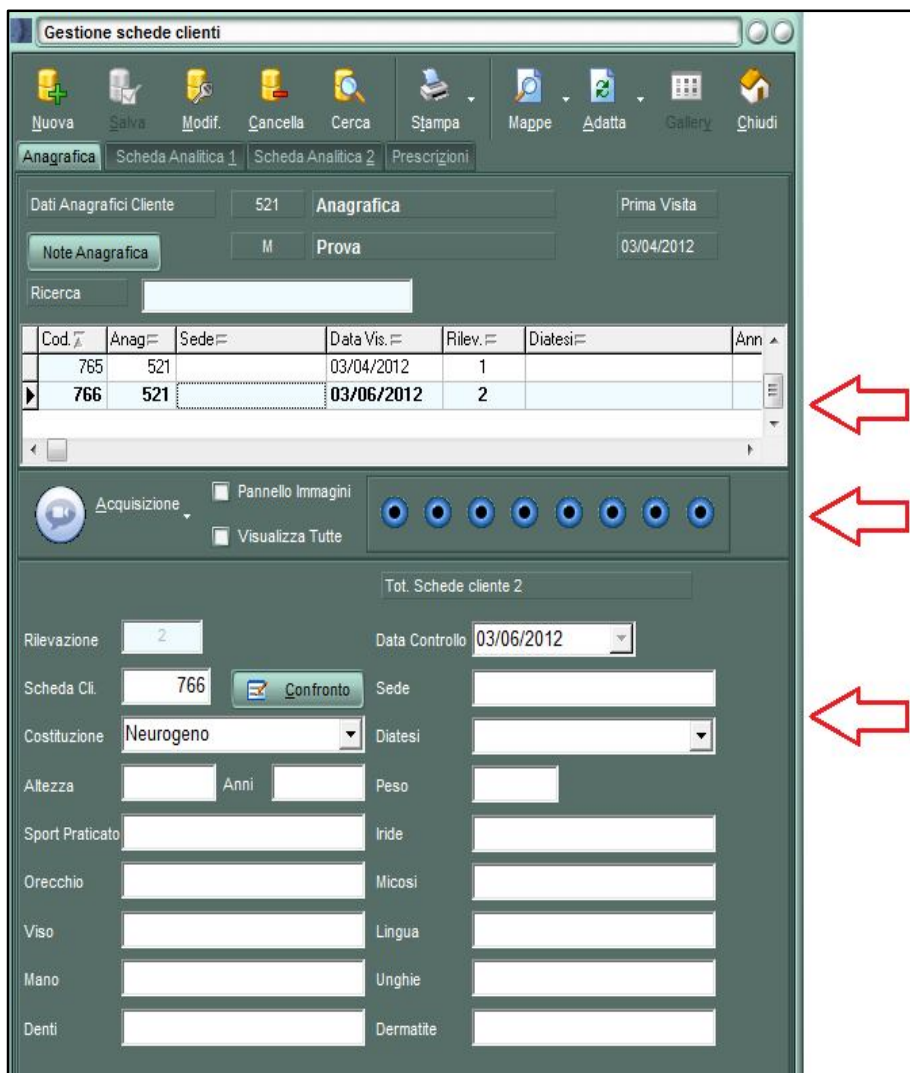

L'acquisizione e la gestione delle iridi è la stessa utilizzata per la Scheda Singola.

Nell'ultima parte della finestra è possibile inserire una serie di dati aggiuntivi:

- Costituzione
- Altezza
- sport praticato
- orecchio
- viso
- Diatesi
-

Alcuni campi sono liberi e per altri è necessario scegliere un'opzione per permettere le successive statistiche.

MANUALE D'USO IRIDIUM EYETECHNS

CONFRONTO CON ALTRE IRIDI

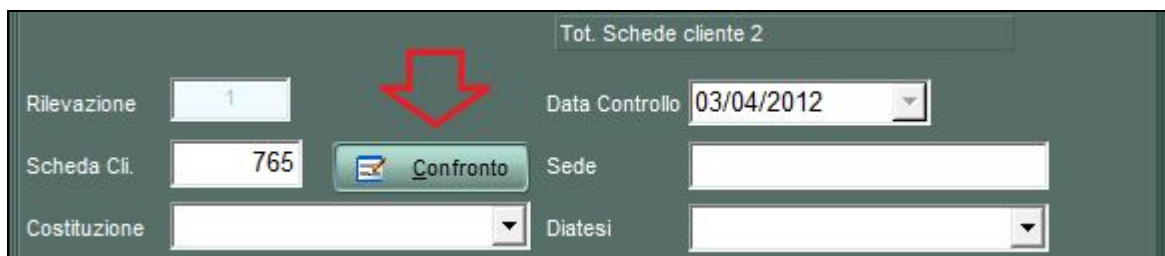

Nella Scheda Multipla si possono confrontare le iridi del cliente selezionato con quelle di una precedente visita dello stesso o con quelle di un'altra anagrafica presente in **Iridium EyeTech**.

Il pulsante *Confronto* apre una finestra con l'elenco di tutte le anagrafiche caricate, una volta individuata quella desiderata basta un doppio click e confermare la scelta per visualizzare ulteriori due finestre con le iridi che possono essere confrontate con quelle del cliente.

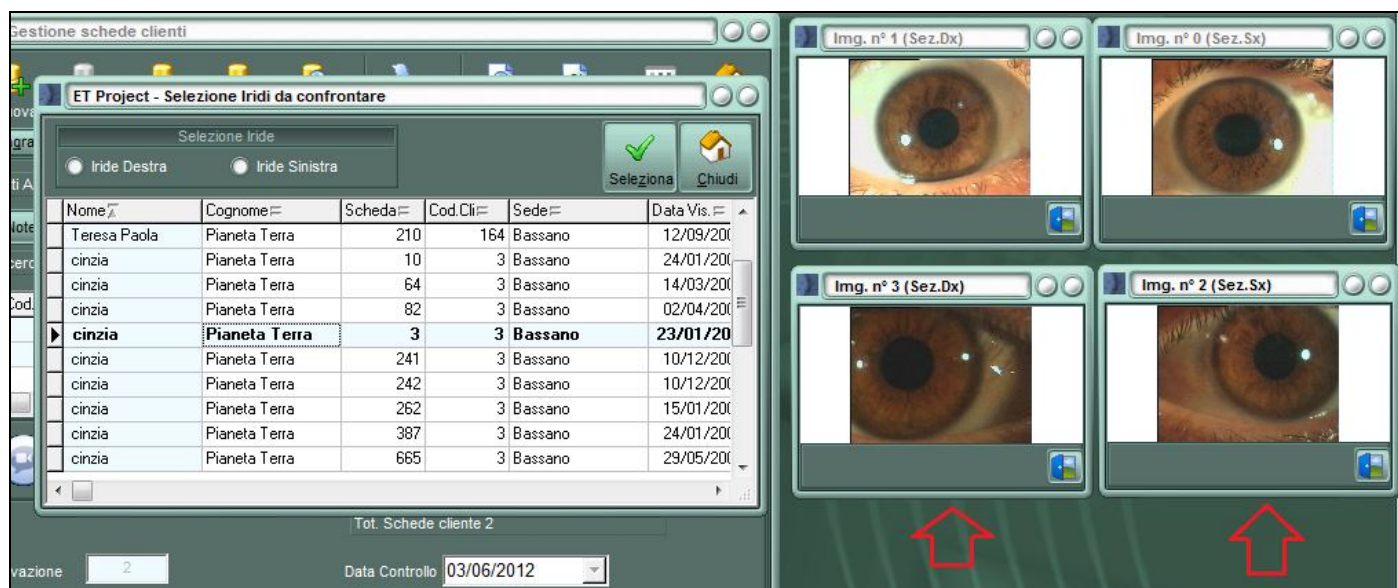

Nome	Cognome	Scheda	Cod. Cli.	Sede	Data Vis.
Teresa Paola	Pianeta Terra	210	164	Bassano	12/09/2001
cinzia	Pianeta Terra	10	3	Bassano	24/01/2001
cinzia	Pianeta Terra	64	3	Bassano	14/03/2001
cinzia	Pianeta Terra	82	3	Bassano	02/04/2001
cinzia	Pianeta Terra	3	3	Bassano	23/01/2020
cinzia	Pianeta Terra	241	3	Bassano	10/12/2001
cinzia	Pianeta Terra	242	3	Bassano	10/12/2001
cinzia	Pianeta Terra	262	3	Bassano	15/01/2001
cinzia	Pianeta Terra	387	3	Bassano	24/01/2001
cinzia	Pianeta Terra	665	3	Bassano	29/05/2001

MANUALE D'USO IRIDIUM EYETECHNS

SEZIONE SCHEDA ANALITICA 1

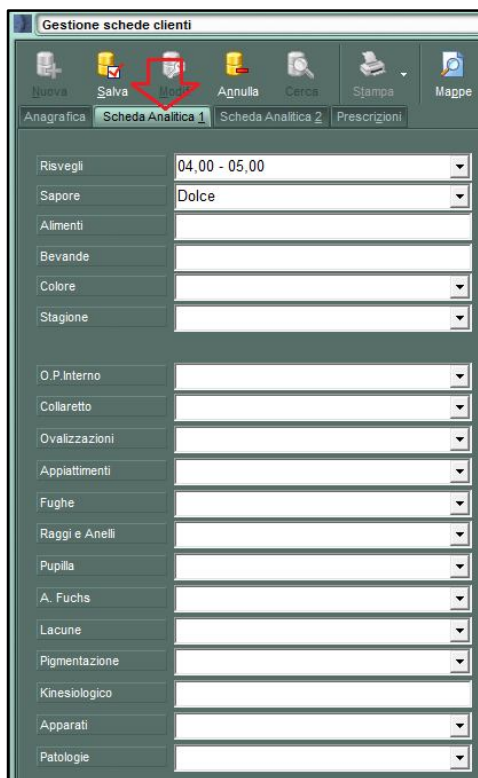

Ulteriori informazioni sono disponibili nella Sezione *Scheda Analitica 1*:

- Risvegli
- Sapore
- Alimenti
- Bevande
- Colore
- Stagione
- ...

32

SEZIONE SCHEDA ANALITICA 2

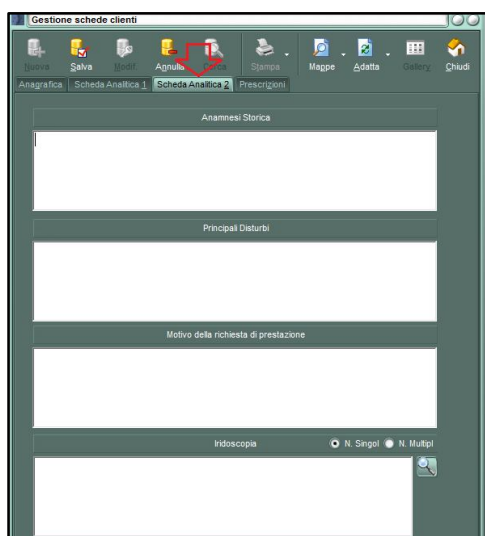

Vi è inoltre la possibilità di stendere un rapporto sull'anamnesi storica, sui principali disturbi, sull'iridoscopia e sui motivi della richiesta di prestazione del cliente nella sezione *Scheda Analitica 2* contenente quattro campi *memo* di grande dimensione per permettere all'iridologo un'ampia capacità di annotazione così da delineare al meglio le caratteristiche del cliente in visita.

MANUALE D'USO IRIDIUM EYETECHNS

PRESCRIZIONI

A questo punto è necessario *Salvare* i dati inseriti e passare alla sezione *Prescrizioni*

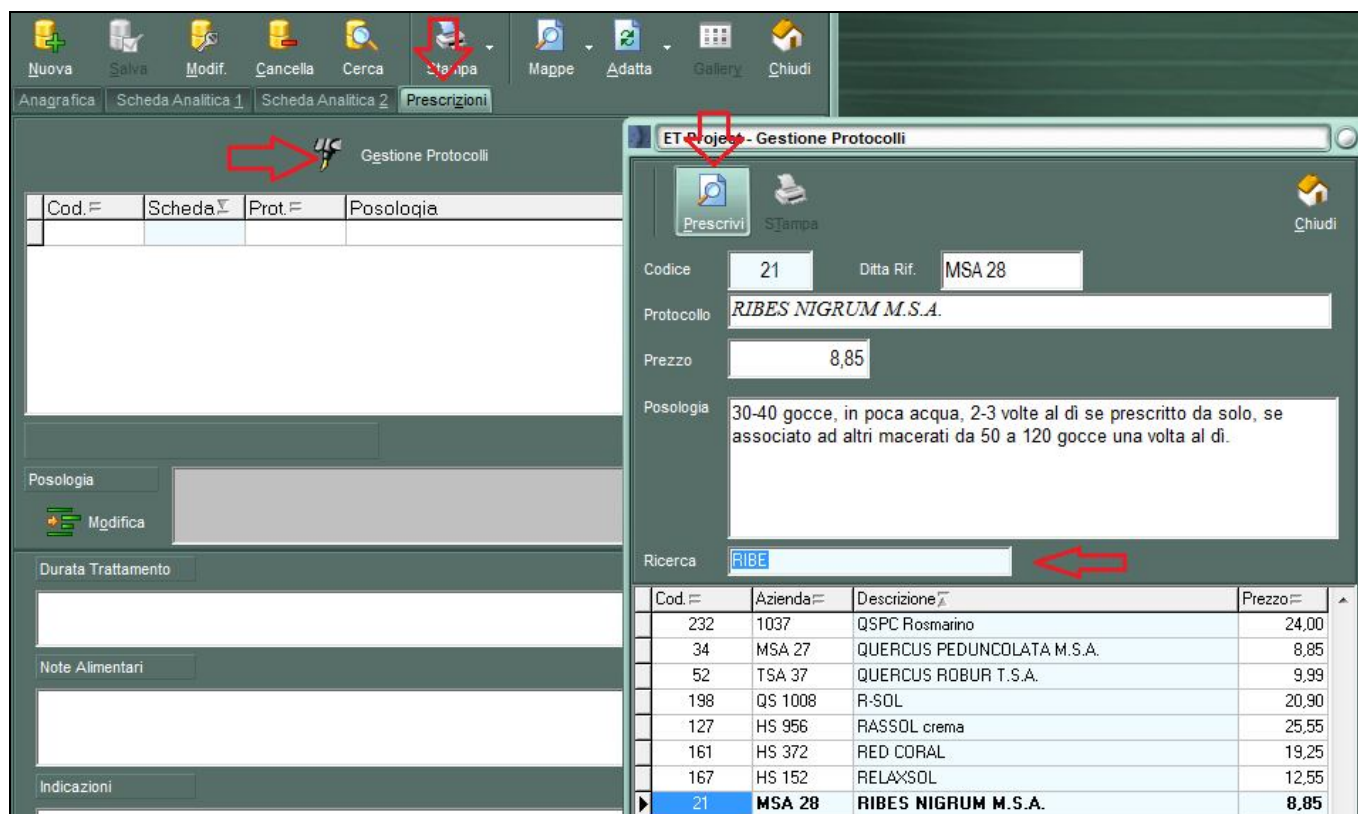

Cod.≡	Scheda≡	Prot.≡	Posologia

Posologia

Modifica

Durata Trattamento

Note Alimentari

Indicazioni

ET Project - Gestione Protocolli

Prescrivi Stampa Chiudi

Codice 21 Ditta Rif. MSA 28

Protocollo RIBES NIGRUM M.S.A.

Prezzo 8,85

Posologia 30-40 gocce, in poca acqua, 2-3 volte al dì se prescritto da solo, se associato ad altri macerati da 50 a 120 gocce una volta al dì.

Ricerca RIBE

Cod.≡	Azienda≡	Descrizione≡	Prezzo≡
232	1037	QSPC Rosmarino	24,00
34	MSA 27	QUERCUS PEDUNCOLATA M.S.A.	8,85
52	TSA 37	QUERCUS ROBUR T.S.A.	9,99
198	QS 1008	R-SOL	20,90
127	HS 956	RASSOL crema	25,55
161	HS 372	RED CORAL	19,25
167	HS 152	RELAXSOL	12,55
21	MSA 28	RIBES NIGRUM M.S.A.	8,85

Dopo il salvataggio delle sezioni, in quella delle *Prescrizioni* si attiva il pulsante *Gestione Protocolli* che visualizza tutti i rimedi. Una volta identificato il rimedio (con una ricerca manuale sulla griglia e utilizzando il campo *Ricerca*) basterà un doppio click o premere il pulsante *Prescrivi* per caricarlo automaticamente nella *Scheda Multipla*.

Per ogni protocollo è possibile modificare la posologia a seconda del caso.

La prescrizione può essere completata specificando :

- Durata del trattamento
- Note alimentari
- Indicazioni generali

MANUALE D'USO IRIDIUM EYETECHNS

STAMPE

Sono presenti diverse tipologie di stampe che possono essere rilasciate al cliente.



La stampa consiste nel visualizzare in un documento di tipo *doc* una serie di informazioni raccolte durante la visita. In questo modo è possibile integrare il documento visualizzato con note personali, stamparlo direttamente e, se lo si desidera, salvarlo (rimane come un documento a se stante, non collegato all'applicativo).

Tutte le stampe effettuabili da **Iridium EyeTech** si basano sulla stampante corrente installata in Windows e dal menu di stampa è possibile accedere facilmente alla configurazione della stampante se risulta necessario cambiare qualche parametro di stampa come il colore, la risoluzione o quant'altro.

Qualora sia necessario rieseguire una stampa, accertarsi prima di aver chiuso lo stesso documento in word, altrimenti l'applicativo visualizzerà un messaggio di segnalazione che sta ad indicare che il documento è ancora aperto.

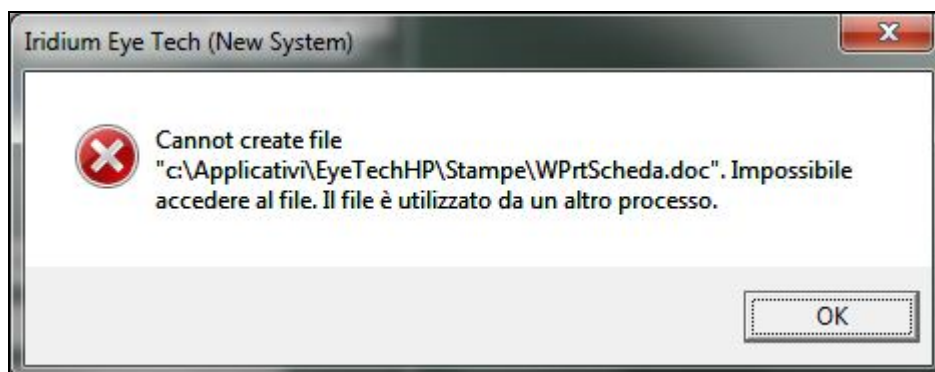

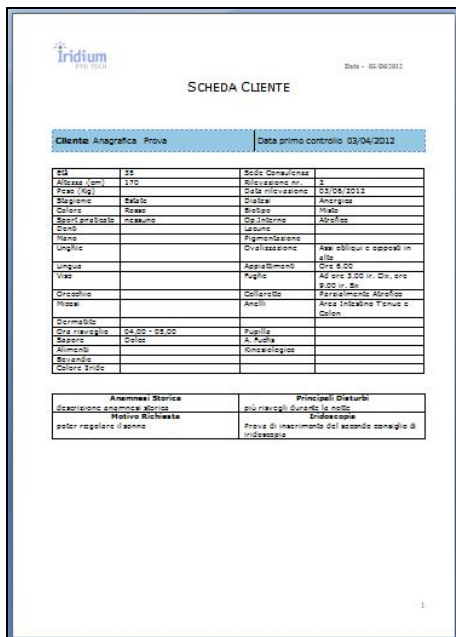

Anamnesi Storica		Principali Disturbi	
Glaucoma	Assente	Glaucoma	Assente
Cataratta	Assente	Cataratta	Assente
Retinopatia	Assente	Retinopatia	Assente
Diabete	Assente	Diabete	Assente
Ipertensione	Assente	Ipertensione	Assente
Altre malattie	Assente	Altre malattie	Assente

Stampa Scheda cliente

Riporta dati raccolti nelle sezioni *Anagrafica*, *Scheda Analitica 1*, *Scheda Analitica 2*.

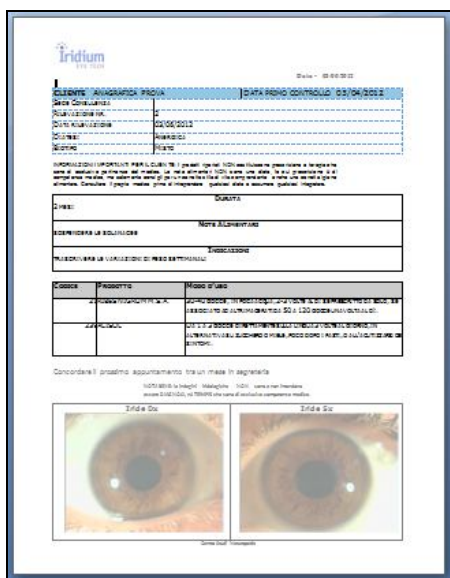

Prescrizione	
Prescrizione	Assente
Prescrizione	Assente
Prescrizione	Assente
Prescrizione	Assente
Prescrizione	Assente

Stampa Prescrizione cliente

Questa scheda riporta i dati inseriti nella sezione *Prescrizione*.

Si può scegliere di stamparla con o senza la prima coppia di immagini.

35

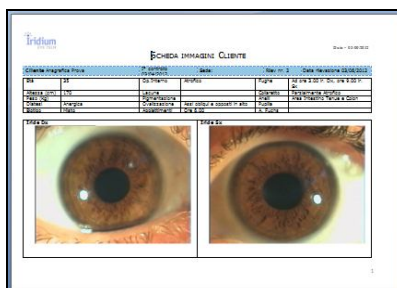

Stampa Iridi cliente -> Stampa prima Due iridi

Stampa di alcuni dati della scheda e le prime due iridi in formato più grande.

MANUALE D'USO IRIDIUM EYETECHNS

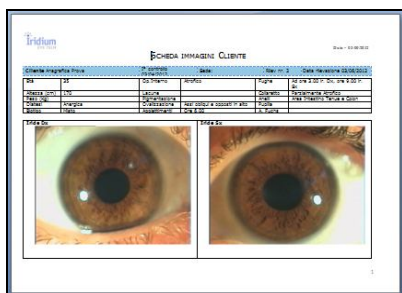

Stampa Iridi cliente -> Stampa due immagini selezionate

E' come la precedente stampa, ma si ha la possibilità di scegliere quali iridi stampare.

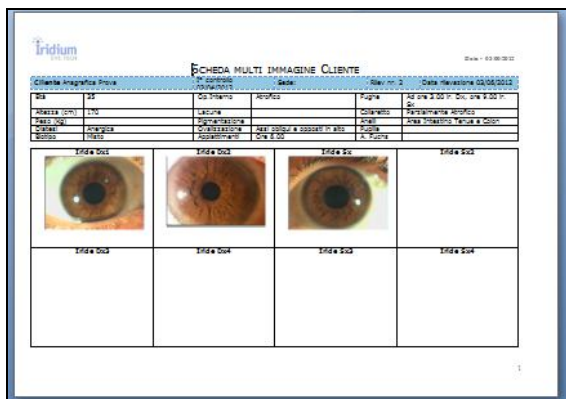

Stampa Iridi cliente -> Stampa Multimmagine

Stampa tutte e otto le possibili immagini delle iridi catturate.

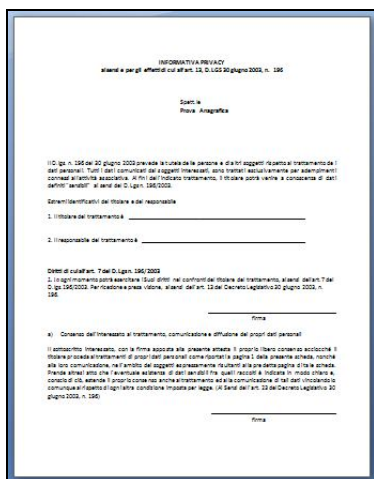

Stampa doc. Privacy

L'applicativo non raccoglie dati sensibili ai fini del decreto che regola il trattamento dei dati personali, qualora si intraprenda un percorso terapeutico è bene comunque richiedere al proprio cliente l'autorizzazione alla memorizzazione di alcune informazioni atte all'espletamento del servizio richiesto.

STATISTICHE

L'applicativo da la possibilità di eseguire delle statistiche standard ed altre configurabili.

IMPORTANTE

E' indispensabile che i dati inseriti nelle schede siano completi per un corretto sviluppo dei dati statistici.

GENERALI

E' possibile eseguire delle statistiche basate sull'età media, il peso medio e l'altezza media.

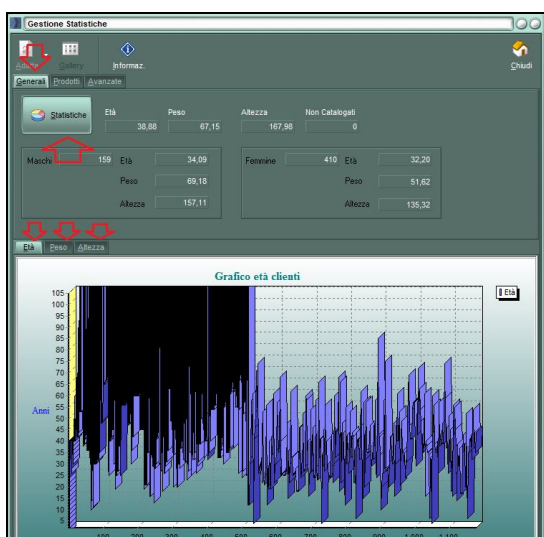

Posizionarsi nella sezione *Generali* e premere il pulsante *Statistiche*.

Una volta terminata l'elaborazione sarà possibile consultare i grafici divisi per *Età*, *Peso* e *Altezza*

PRODOTTI

E' possibile monitorare i prodotti più prescritti.

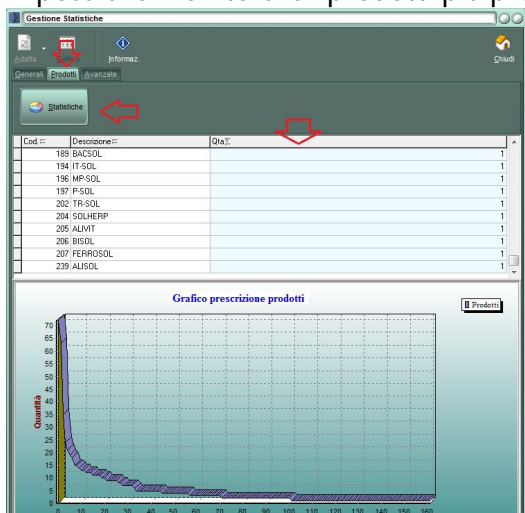

Posizionarsi nella sezione *Prodotti* e premere il pulsante *Statistiche*.

Una volta terminata l'elaborazione sarà possibile verificare i prodotti prescritti.

E' possibile ordinare i dati in modo crescente/decrecente cliccando sui titoli delle colonne *Descrizione* o *Q.tà* presenti nella griglia. Il grafico verrà rielaborato.

AVANZATE

E' possibile analizzare quali sono le diverse tipologie di clienti e quindi stabilire tramite la selezione di *Apparati, Patologie, Diatesi, Costituzioni e Pigmentazione* quali sono le diverse situazioni su cui costruire una statistica avanzata per lo studio delle visite a bordo del proprio database.

Questa è una funzione particolarmente versatile che fornisce al professionista una visione particolareggiata e mirata dei suoi clienti e una verifica precisa dei riscontri effettuata attraverso i filtri permessi.

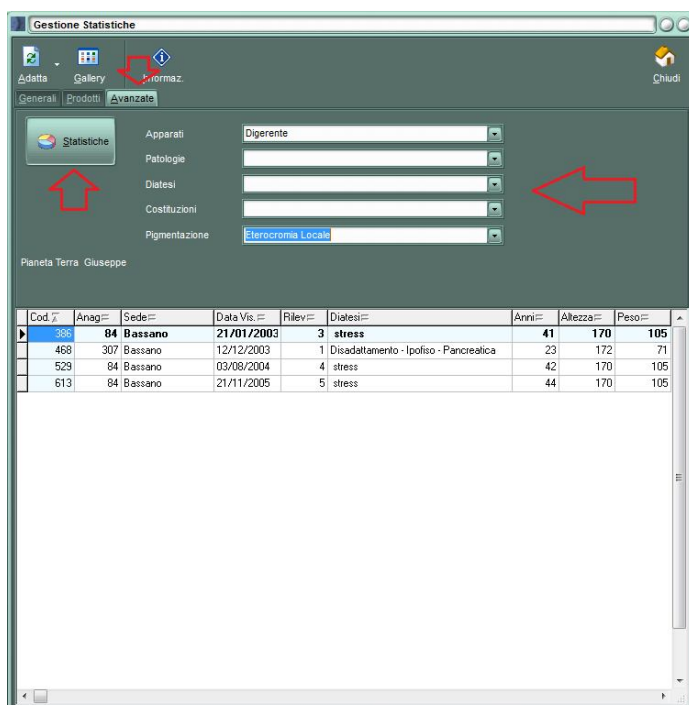

Posizionarsi nella sezione *Avanzate*, impostare le opzioni desiderate e premere il pulsante *Statistiche*.

Per elaborare un'altra combinazione basterà cambiare i valori espressi e qualora si desideri non estrarre più un'opzione basterà un click all'interno del campo e cancellarne il contenuto con la tastiera.

La selezione così ottenuta fornisce la possibilità di popolare una *Gallery* contenente tutte le iridi estrapolate dal database. Questo dà la possibilità al professionista di visualizzare differenze o similitudini tra le iridi così estratte.

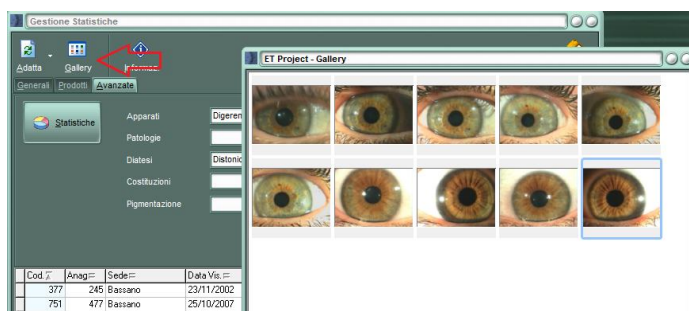

MANUALE D'USO IRIDIUM EYETECHNS

APPENDICE A

VERSIONE IRIDIUM EYETECH DI RIFERIMENTO

Le novità introdotte e qui illustrate si riferiscono alla versione 7.56 di **Iridium EyeTech**.

GESTIONE FAMIGLIE E GRUPPI

Questa funzione è utile per generare dei gruppi affini, ad esempio un gruppo familiare, inserendo i gradi di parentela per costruire una sorta di genealogia familiare. Basandosi sulla struttura inserita, il sistema estrarrà in una *gallery* tutte le iridi dei componenti di questo Gruppo/Famiglia. Così facendo l'iridologo potrà verificare sperimentalmente le similitudini tra le iridi e trarre le sue conclusioni attraverso il confronto tra le varie iridi presenti nella *gallery* familiare.

39

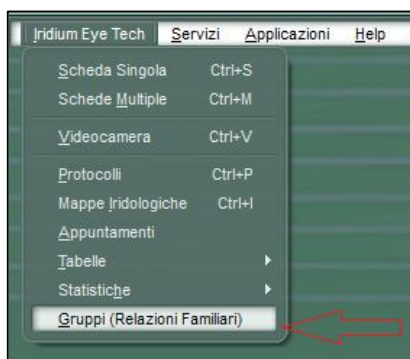

Si accede dal menu principale *Iridium Eye Tech*

MANUALE D'USO IRIDIUM EYETECHNS

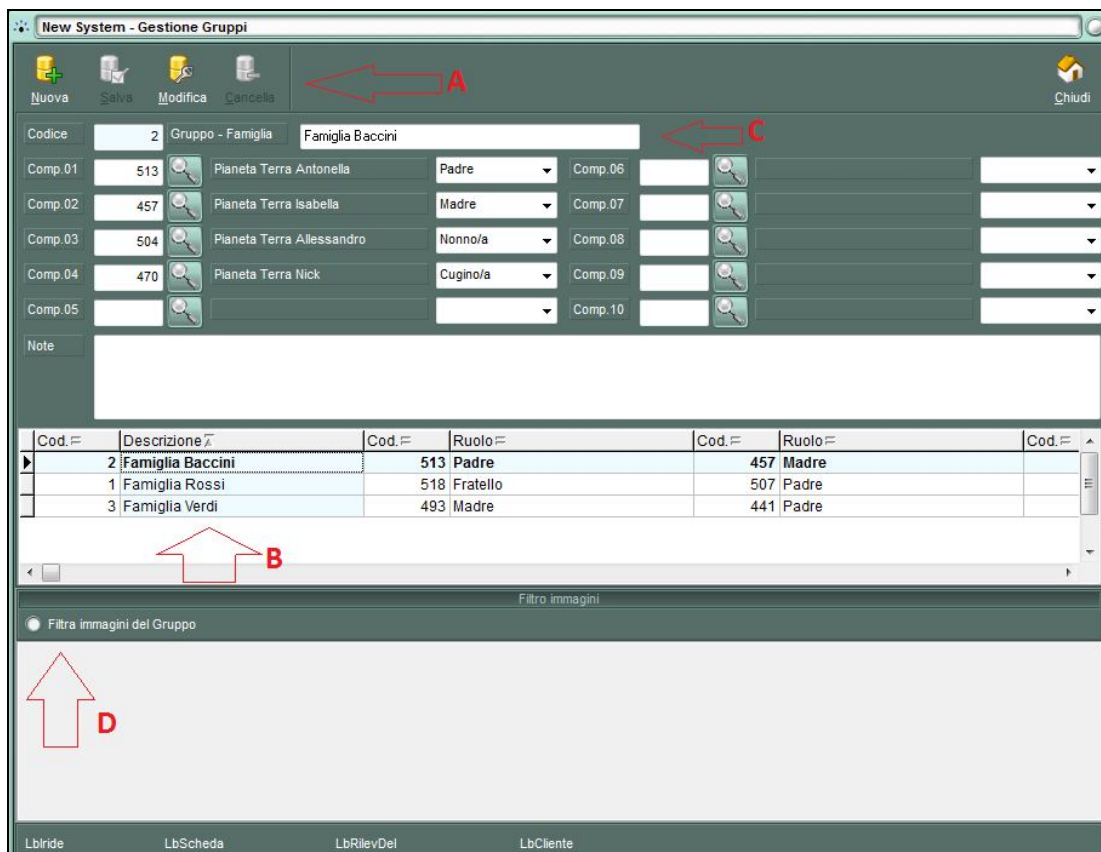

- I pulsanti in alto consentono di gestire i gruppi (Nuova, Salva, Modifica, Cancella)
- La griglia in basso elenca tutti i gruppi caricati
- Si possono gestire fino a 10 componenti per ogni gruppo. Premendo la lente viene richiamata la finestra *Gestione Anagrafica* dove ricercare i clienti gestiti nelle schede.
- Dopo aver selezionato il gruppo desiderato (punto B), premendo *Filtra immagini del Gruppo*, il sistema carica tutte le iridi dei componenti.

Con 1 click sull'immagine vengono riportate alcune informazioni relative alla scheda anagrafica



MANUALE D'USO IRIDIUM EYETECHNS

Con 2 click sull'immagine, questa viene visualizzata su una finestra per una visione più accurata. Tale finestra può essere ingrandita/rimpicciolita e utilizzare gli strumenti di zoom

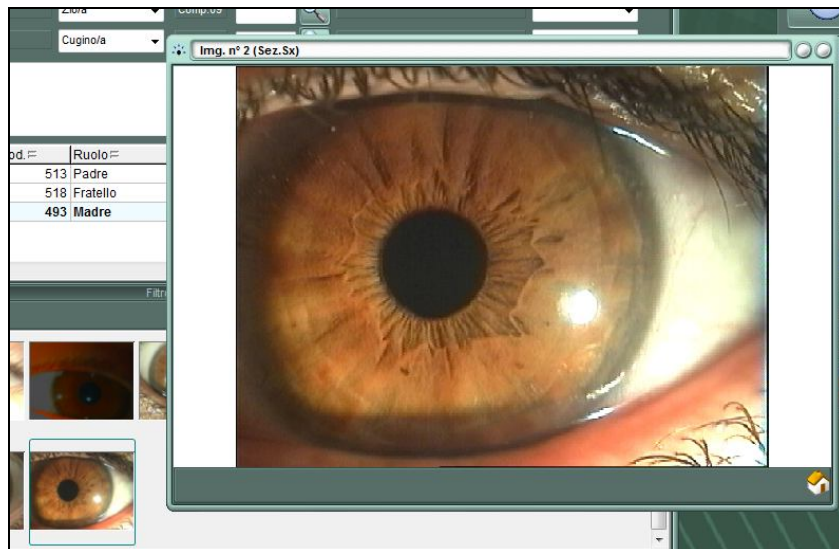

CATTURA IMMAGINI – IMPLEMENTAZIONE ACQUISIZIONE DI 2 IMMAGINI

41

La nuova versione di Iridium è in grado di catturare e gestire ora fino a 10 immagini, aggiungendone 2 (una destra e una sinistra) rispetto alla versione precedente, sia nella *Scheda Singola* che nella *Scheda Multipla*.



MANUALE D'USO IRIDIUM EYETECHNS

MAPPE TRASPARENTI – POSIZIONAMENTO CON IL MOUSE

La mappa di B. Jensen, sovrapponibile all'iride catturata, può essere collocata e posizionata molto più facilmente attraverso l'uso diretto del mouse e non più attraverso il pannello con gli spostamenti orizzontale e verticale della versione precedente.



All'interno della *Scheda*, scegliere un'iride.

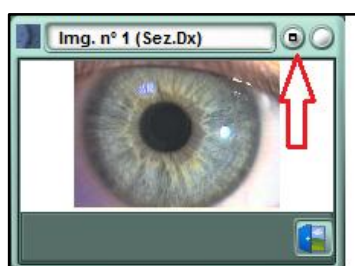

Ingrandire l'iride a tutto video



sulla finestra compare il pulsante per consentire la sovrapposizione della mappa trasparente B. Jensen.

42

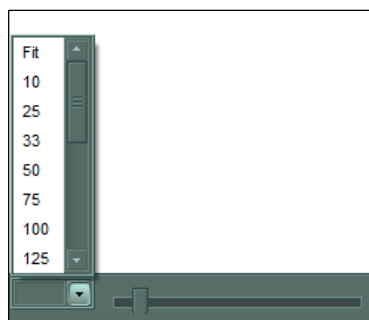

Restano invariate le modalità per ridimensionare l'immagine dell'iride con i comandi in basso a sinistra.

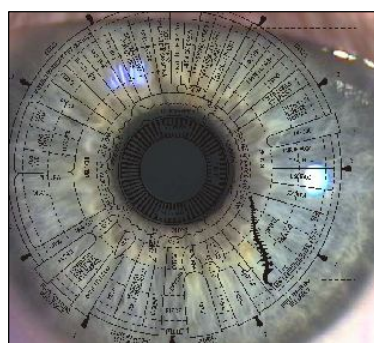

Lo spostamento della mappa sull'iride ora avviene tramite l'utilizzo del mouse: tenendo premuto il tasto sinistro sopra la mappa (il cursore si trasforma in una freccia a quattro punte) e trascinando la mappa seguirà i vostri movimenti.

MANUALE D'USO IRIDIUM EYETECHNS

REGOLAZIONE CONTRASTO E LUMINOSITÀ DELL'IRIDE

Quando si ingrandisce un'iride a tutto video, in altro a sinistra della finestra compare un pannello che permette di regolare il Contrasto e la Luminosità dei colori naturali dell'iride. Questo aiuta a evidenziare i segni dell'iride soprattutto su catture video di iridi particolarmente scure.



All'interno della *Scheda*, scegliere un'iride.

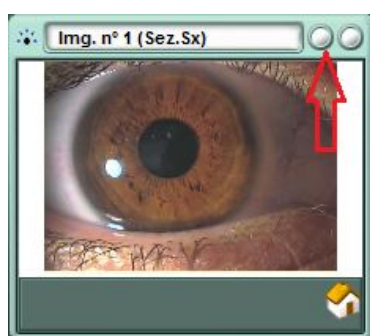

Ingrandire l'iride a tutto video

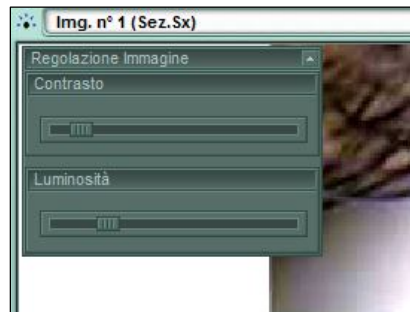

Con il mouse regolare il contrasto e la luminosità.

43

ELABORATORE IMMAGINI

Quando si ingrandisce un'iride a tutto video, in basso a destra della finestra compare il pulsante *Elaboratore Immagini*. Questa funzione attiva una finestra che consente di effettuare manipolazioni dell'immagine inserendo segni di vario tipo: parallelepipedi, cerchi o ellissi, linee, misuratori ed evidenziatori.

MANUALE D'USO IRIDIUM EYETECHNS

Tutto questo per segnare direttamente sull'iride le evidenze che si ritiene opportuno per promemoria. Per ogni segno inserito sarà possibile scrivere una propria nota e successivamente salvarla.



All'interno della *Scheda*, scegliere un'iride.

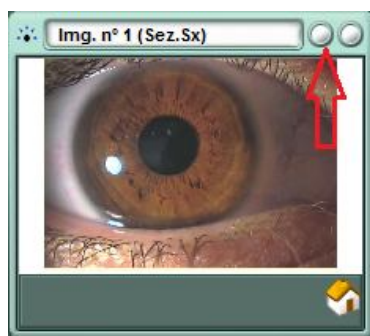

Ingrandire l'iride a tutto video



sulla finestra compare il pulsante *Elaboratore immagini*

44



MANUALE D'USO IRIDIUM EYETECHNS



Per ingrandire e rimpicciolire l'immagine dell'iride.
Si ricorda che la finestra è ridimensionabile



Selezionare con il mouse il segno che si vuol apporre all'immagine e tracciarla sull'immagine.



In sequenza:
quadrato, cerchio, misuratore di distanza
oggetto libero, evidenziatore, linea retta

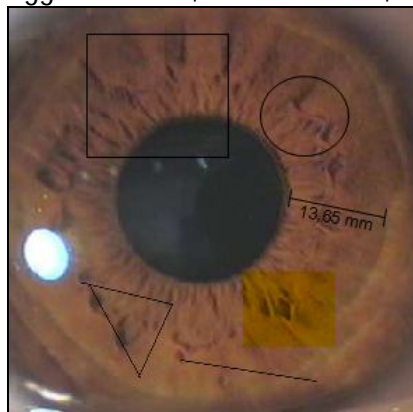

Una volta disegnati i segni è possibile selezionarli, prima con lo strumento *Seleziona oggetto* e poi un click sul bordo del segno desiderato, per:

- poterli modificare in dimensione o spostarli

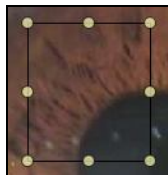

- eliminarli 

- abbinare una nota: scrivendo nell'apposito riquadro *Annotazione* e poi il pulsante *Salva*

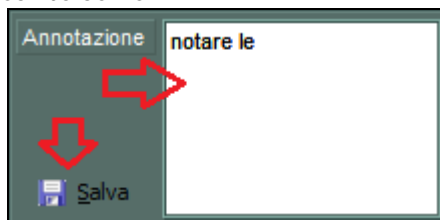

Ogni volta che si ri-selezionerà il segno la nota comparirà

▪



Ruota immagine a destra e sinistra di 90 gradi

MANUALE D'USO IRIDIUM EYETECHNS



Grandezza effettiva e Adatta a finestra

Alla chiusura della finestra il sistema chiede se si vuol o meno salvare l'immagine modificata. Nel caso di salvataggio i segni riportati saranno visibili attivando questa funzione.

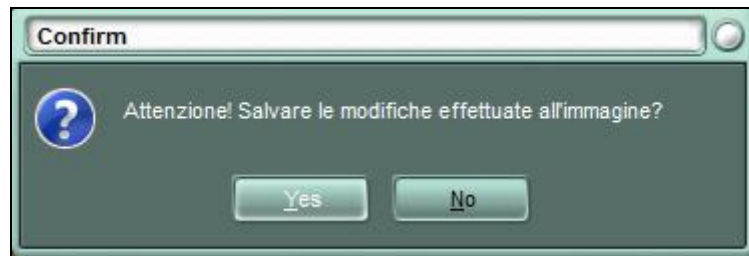

MICROSCOPIO VIRTUALE

Modulo disponibile solo per la Versione Premium.

Quando si ingrandisce un'iride a tutto video, in basso a destra della finestra, compare il pulsante per attivare *il Microscopio Virtuale (Zoom)*, funzione che simula una lente di ingrandimento.

46



All'interno della *Scheda*, scegliere un'iride.

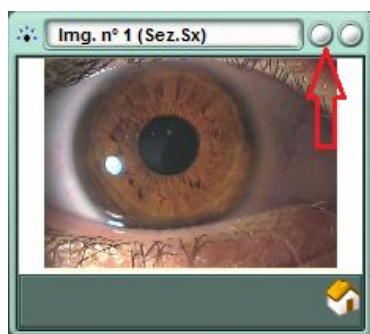

Ingrandire l'iride a tutto video



sulla finestra compare il pulsante *Attiva lo zoom*

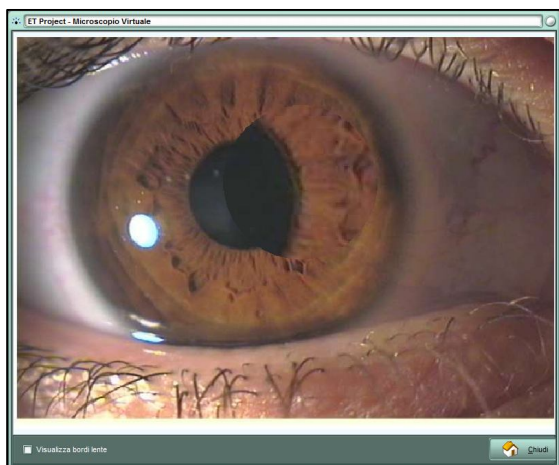

Si apre la nuova finestra *Microscopio Virtuale* con una lente che può essere spostata sull'iride con il mouse per ingrandire e osservare in dettaglio le porzioni dell'iride su cui è puntata la lente

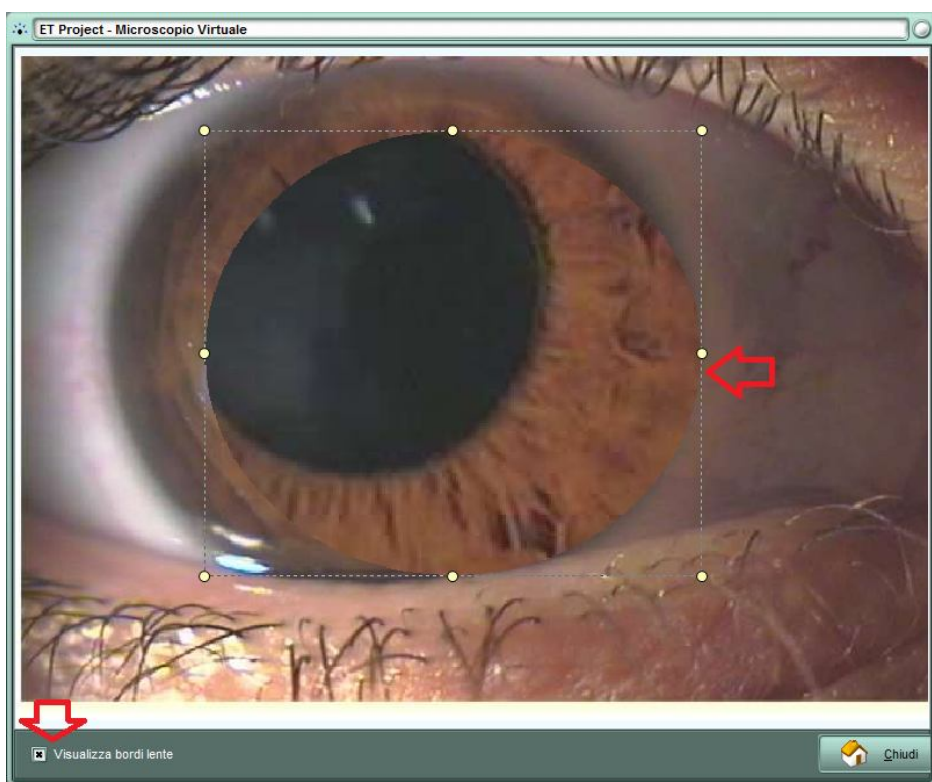

Attivando il flag *Visualizza bordi lente* è possibile modificare le dimensioni della lente (agendo sui pallini di color giallo che si evidenziano attorno alla lente)

CONCLUSIONI - RIFERIMENTI

Iridium EyeTech è un applicativo in costante evoluzione, Vi suggeriamo perciò di consultare periodicamente il nostro sito www.iridiumeyetech.com dove vengono riportate le novità e le funzioni progressivamente sviluppate. Dal sito è altresì possibile contattarci per ogni altra eventualità, saremo felici di poter rispondere a tutti i vostri quesiti.

Lo Staff di Iridium EyeTech